時事新報

中華民國十九年九月廿七日（星期六）
今日本報計二張半售大洋三分八厘
◀第八千二百〇九號▶
中華郵政特准掛號立案認為新聞紙類（總包特別優待寄遞之報紙）
上海山東路一六二號 電報掛號六六九〇
經理室電話一九三六〇 編輯部電話一二六三五 營業部電話一一七八六

定報價目

	中國境內	郵匯各國
每一月	一元一角	二元六角
三個月	三元二角	七元七角
六個月	六元三角	十五元三角
全年	十一元	三十元

新疆蒙古每月二元二角 日本朝鮮與國內同

廣告價目

名	價目
提要	每方寸每天一元九角
報名下	每方寸十天十四元
特別長行	每字高每行[illegible]
特別短行	每字高每行[illegible]
一等長行	廿七字高每行八角
一等短行	四十字高每行二元六角
二等長行	每字高每行四角
二等短行	廿七字高每行三角
二等短行	二十字高每行[illegible]

黃隆泰茶號

擇於國曆九月廿七日正式開幕

開幕期內優待顧客

大廉價三天

除各貨照碼八折外購滿洋二元者並贈大世界遊券一張以答盛誼而助雅興

本號創設英租界浙江路寗波路口，自建四層樓洋式門面，坐東朝西，分設門市批發兩部，專售各省名茶，不惜重資，特派專員，分赴名山採辦紅綠佳茗，獅峯龍井洞庭碧螺武彝羅漢獅巖觀音黃白貢菊玳玳玫瑰茉莉珠蘭各種花茶，聘請久練茶師，改良焙製，貨色清隽，適口相宜，備置五彩花漆罐頭，賽銀銅瓶，油漆茶箱，裝璜雅緻，攜帶便利，親朋酬酢，饋贈最宜，名目繁多，不及細載，如蒙光顧，不勝歡迎之至。

（電話六四三五九）

上海老北門外大街 汪裕泰茶號

新屋落成擇期國曆九月二十七日正式開幕

[illegible] 本號主人謹啓

上海緒綸綢緞大同業秋節結帳通告

敬啓者敝同業遵照國府通令以國曆九月底為秋節結賬之期並提前五天分發照單[illegible]於收賬手續仍照[illegible]凡屬付賬欵項[illegible]收[illegible]各界惠顧[illegible]

北市 大綸 老九綸 老介福 大盛

南市 大成 大昌 恒昌

上海中法藥房 秋季大廉價

國曆九月念二日起念一天 外加大贈品

北京路總店 靜安寺 十六舖 虹口新開 四分店 三馬路老店 同時一體舉行

耀祖弟鑒

弟於七月二日同管甦如出外已逾兩月兄等四處找尋並於九月三日起登申新時事及時報等報封面數天（上加炳弟登字樣）迄今一無消息音訊杳然深為焦念弟在外究如何情形迅速函告兄等即可前來面晤千勿因循自誤切切兄壎培啟 再如有知其下落通風報信因而尋獲者酬洋二十元親自偕來者酬洋三十元決不食言 四川路通和銀行邵慰祖啟

報喪

吳麟書老爺痛於國曆九月念六日壽終茲擇於念九日未時大殮恐訃不週特先奉聞

愛文義路一百另六號聖瑞堂賬房謹啓

南洋兄弟煙草股份有限公司召集股東會公告

敬啟者本公司定於民國十九年國曆九月廿八日下午一時在上海東西華德路一四四號本總公司開股東會報告第十屆營業狀況收支賬略選舉董事及監察人凡在上海附近股東請於國曆九月十七日起至國曆九月廿八日止憑股票至本總公司領取入場證選舉票其在香港附近者請於國曆九月十五日起至香港德輔道本公司領取憑條由上海本總公司換給入場證選舉票如或因事不克到會可憑股票領取委託書委任他股東代表者可憑股票領取委託書以憑赴會此佈

南洋兄弟烟草股份有限公司董事會謹佈

世界書局明日下午二時舉行股東常會

地點 虹口提籃橋大連灣路平涼路口三號本公司總廠內

注意 倘貴股東住址變更致未收到入場證者請持股票為入場之證

今日江灣賽馬

今日（星期六）為本會第一六四期賽馬之第二天准下午一點鐘起賽共賽十一次 會員搖彩套頭票每套售洋五十五元自一號至五百號可向靜安寺路一二六號本會預購特此佈告

萬國體育會啓

引翔鄉明日賽馬

本會於九月二十八日下午一時起舉行第八十五期賽馬 搖彩一票（每張洋一元）公共租界可向靜安寺路搖彩部預購會員門票 [illegible] 在北四川路 [illegible] 洋一元 [illegible] 上海火車站至引翔鄉有華商公共汽車往來特此公告

[illegible]會啟

淞滬警備司令部通告

為通告事查本部所發自衛手槍執照規定每年更換兩次分上下兩期上期為一月起下期為七月起以一月為限[illegible]前來本部換領[illegible]逾期[illegible]延誤致干查究[illegible]特此通告

上海市政府布告第一八四號

為布告事查本市各局所用印信及局長小章並有須編號簽記者業經財政局登記蓋印[illegible]除分別備案外[illegible]特此布告

京滬 滬杭甬 鐵路管理局車務處廣告

啟者京滬線新訂客票價目表定於十九年十月一日起實行又新表除頭等票價[illegible]至[illegible]等票價[illegible]元五角外餘均照舊特此佈告

車務處副處長奉命謹啓

招商局船期

峨嵋快輪准於國曆九月念七日星期六晚直放漢口宜昌重慶

建國快輪准於國曆九月念八日星期日晚開往長江各埠

廣濟快輪准於國曆九月念七日星期六晚開往溫州

新江天快輪准於國曆九月念七日星期六下午五時開往鎮海甯波（本輪電話一二六五號）

建造十六舖沿浦駁岸招標通告

茲有建造十六舖沿浦駁岸工程招工投標如願承辦者可自即日起至十月四日止親至南市毛家弄本局領取圖樣章程及說明書（每份繳費五元）照章投標准於十月九日下午二時在局當衆開標特此通告

上海市工務局通告第八四號

中國無線電工程學校添班招生

工程電信第一級新生定於本月十二日上課現在學額已滿而遠近來函求學者仍絡繹不絕茲特另設一班次以廣造就男女兼收定於十月十五日開學額滿不收函索章程附郵四分

校董 李國杰 方椒伯 方子衛

校長方子衛啓

（校址）孟納拉路八五五號

上海市籌賑東北水災委員會啓事第一號

本會業於九月十八日成立會址設在威海衛路四十三號各界如有接洽事務或函件往返請到上列地點接洽為荷此啓

上海市籌賑東北水災委員會啓事第二號

本會現已開始籌募所有各界捐款請送天津路上海市銀行或民國路分行代收為荷此啓

浙江民政旬刊第三十五期出版

[illegible] 人口統計的生產及生產 [illegible] 浙江近代民 [illegible] 每冊大洋一角半年一元六角全年三元郵費 [illegible] 發行處浙江省民政廳

社評　日本軍縮條約之餘波

本年四月二十二日、倫敦海軍條約簽字以後、日本國內即起不斷之政潮、其最大原因、一以濱口內閣及全權代表未能堅持預定之三大原則、二以礙視軍令部之意見、有侵犯統帥權之嫌、所謂三大原則者、一・補助艦對美七成(即百分之七十)二・八吋砲巡洋艦對美七成、三・潛水艦維持原有量七萬七千八百四十二噸、而締結海軍條約之結果、補助艦為三十六萬七千五十噸、佔美國補助艦總量五十二萬六千二百噸、六成九分七厘五毫、約不足一千噸、八吋砲巡洋艦為十萬八千四百噸、比美國保有量十八萬噸之七成、不足一萬七千六百噸、潛水艦為五萬二千七百噸、比原有量不足二萬五千一百四十二噸、自其政府方面言之、以為雖未達到完全七成之目的、而與七成相差無幾、然反對黨之政友會、即在今年特別議會提起種種責問、謂現內閣應負國防上之責任問題、及未得軍令部之同意而遽簽議步之協定、又發生違憲問題、此為第一次掀起之波瀾、未幾、軍事參議官會議對於現內閣之「兵力量」補充計畫、又被東鄉大將等反對、此為第二次掀起之波瀾、最近樞府精查委員會對於軍縮條約之審議、更演出許多活劇、可謂第三次掀起之波瀾、其第一次及第二次經過之情形、本報嘗約略論列、而此次最後之餘波、更可窺見日本政界之內幕、及其海軍上之企圖、殊值得紀述者也、

樞府精查委員會係臨時特派樞密院顧問組織而成、以審議軍縮條約為專責、委員長為伊東巳代治伯爵、委員有金子堅太郎子爵久保田讓男爵及河合大將等、皆彼邦富有政治經驗、並卓著勳業之臣僚也、自八月十八日開會以來、迄今已有月餘、尚未閉幕、其間論戰甚為激烈、如第三次會議、金子子爵對於政府之質問、舌劍唇槍、鋒銳無比、其質問要旨共分七層、(一)日本國保有量決定對美七成之根據如何、(二)我國全權團渡英途中、是否在華盛頓聲明三大原則、(三)如果確係事實究因認為如何必要、(四)倫敦會議中日本政府與日本國全權之間、請訓與回訓應說明其重要者、(五)松平李特兩全權會見交涉之結論、是否美國案抑係妥協案、(六)請訓之際、財部全權與軍令部有無接衡、(七)放棄三大原則而讓步之將來、取如何之處置、觀以上各條質問、日本在軍縮會議經過之線索與底蘊、已瞭如指掌、而濱口內閣受窘之情形、亦可推見、其他如河合大將對於統帥問題及『兵力量』問題之質問、伊東委員長與其他委員要求提出軍事參議官會議之奉答文、並補充計劃案、國民負擔減輕具體案、均足使現內閣陷於窮境、此一場風波、幸經委員以外之樞府顧問、竭力斡旋、復得西園寺元老一言之助、方能急轉直下、展開局面、依最近日本新聞紙所載樞府精查委員會審議海軍條約之結果、完全可望通過、日內即行上奏、大約離批准之期、亦將不遠矣、

吾人綜觀日本樞府精查委員會討論海軍條約之情形、不禁發生數種感想、所謂補助艦對美七成要求、今依條約之結果、為六成九分七厘五毫、計其差數不到一分、而彼邦顧問耆宿已斤斤顧慮於國防問題、可知對美戰備之用心、此其一、精查委員皆日本白髮老臣、而金子堅太郎年事已七十有八、其論鋒之犀利細密、有過於青年、復當盛暑之間、但抖擻精神、鞅掌國事、斯種氣象殊堪驚歎、此其二、當滿場紛爭之時、得西園寺公爵一言、立即轉圜、政潮藉以平息、可見其國家大事、尚取決於元老、此其三、要之、日本人士對於軍縮條約之不滿、固不無以此為倒閣之工具、而其中實多愛國之論調、是亦不可抹殺者也、

本報提要(十九年九月念七日)

▲中央昨電張學良、謂討逆即欲藉最後一戰、剪除民害、同志愛國心切、尚望有以匡濟之云云、胡若愚到京將往謁蔣、邢士廉陳興亞候令就平津市長

▲德州晉軍已退去、石部秦建斌等亦隨往保大、韓部十二軍長孫桐軒昨率部進駐德州

▲國務會議決譚故院長明令特予國葬、慰留張羣辭招商局整委、明令廢止勞工仲裁條例

▲平漢中央軍第一道防線已衝破新鄭

▲閻馮將領徐永昌鹿鍾麟等轉請李石曾代陳投誠

▲中央　汪精衛陳公博等將由晉綏出國赴巴黎

▲于學忠昨率八大處人員到平

▲湘省共匪已潰竄贛邊

▲王家楨今日離滬赴威海衛辦接收威埠事

▲土國總理辭職

▲奧政府已辭職

▲轟動日本全國之朝鮮案昨日公判

▲張羣電辭招商局整委會委員長

中央覆電嘉勉張學良

討逆即欲藉最後一戰剪除民害　同志愛國心切尚望有以匡濟之
胡若愚偕李石曾到京將往謁蔣　邢士廉陳興亞候令就平津市長

(本報廿六南京電)中央執委會寢(廿六日)電張學良云、瀋陽東北司令長官公署張漢卿同志勳鑒、接讀巧(十八日)電、具見人心、國困民艱、急須解救、中央此次討伐叛逆、即欲藉最後一戰以剪除民害、永固統一、庶國際地位日臻隆盛、永久和平、指顧可期、同志愛國心切、尚望有以匡濟之也、中國國民黨中央執行委員會、(本報念六南京電)胡若愚李石曾今晨由滬抵京、除赴譚宅作弔外、復分訪胡戴等、聞日內將赴前方謁蔣、報告東北出兵經過、並遞張致蔣親筆函、(電通念七日南京電)外長王正廷本日會見日本記者團、發表談話如下、北平方面、對張學良之和平通電、及其進兵關內、流佈種種風說、其實皆係謠言、絕非事實、東北軍入關以來之行動、係先與中央接洽妥當、絕非東北方面任意之行動、張學良之通電、有聽候中央處置語、並非試行武裝調停可知、故閻馮如不降服中央、中央對閻馮勢力、決計繼續武力討伐、至謂開國民會議決定、收拾時局方針之說、完全無根、訓政時期、已由第三次全國代表大會決定為六年、故憲政開始決定國是之舉、須在千九百三十五年以後、原來此次討逆戰爭、係閻馮深恐縮小軍隊、不能保持自己勢力、由於杞憂誤解焦慮三者、遂不惜反抗中央、保持自己武力、中央之根本政策、在於實行和平統一及編遣決議、以輕減國民負擔為目標、而閻馮竟反對此合理化政策、故中央之以武力討伐純為不得已之舉、但戰事一在星期前後、當能告一大段落、據二十四日止之前線報告、中央軍距開封僅十五六英哩、開封指日可下、蔣主席俟克復開封後、即回南京、開第四次中央全體會議、刷新對內對外各政策、決定行政院長後任人選等、依此方針、勵行訓政時期之新政、此時東北方面、或有數名加入為部長云、(本報二十六北平電)瀋電、邢士廉任津市長、陳興亞任平市長、已呈請中央任命、因京中譚喪休會三天、故尚未開會通過、邢陳須奉中央任命後方來接任、(本報二十六瀋陽電)(一)傅作義今晨十時謁張學良辭行回平、轉石家莊復命、(二)中央將領某十八日由防地啟程日內到瀋、閻代表王廷浦擬即回晉、

閻馮將領投誠

徐永昌鹿鍾麟等　請李石曾氏轉請

▲本報念六北平電　第三集團徐永昌與鄧寶珊商服從中央、託段宗林與中委李石曾疏通、希望李轉陳中央、現徐方與平滬某往來文電中、二集團由鹿鍾麟出面、派某要人南下、亦求李石曾轉請呈中央予以編遣、

▲本報念六南京電　歸德電、隴海平漢間中央軍蔣馮張毛葉李陳許譚各軍、分頭並進、念三日晨佔蘭封、進逼開封、我平漢各路縱隊同日亦向鄭州洛陽許昌中牟各地挺、孫殿英劉桂堂各雜軍均被遏擋乘、羈留豫中、目下均全體向中央輸誠悔悟、

于學忠昨到北平

歡迎者如儀警備甚嚴

(本報念六天津電)高紀毅、昨夜在大華飯店歡宴于學忠崔廷獻等、于語人、接收各機關尚須稍緩、于今晨赴平、

(本報念六北平電)今午于學忠到平站、代理市長梁上棟、公安局長王錫符、商銀會冷家驥周作民、紳士熊希齡等到站歡迎、由蕭英斌佈置警衛、十步一崗、臨時清道、赴鐵獅子胡同、同來者參謀長陳貫羣、參謀處長溫伯誠、秘書處長查耀、軍法處長張墨卿、軍需處長林蔭原、軍械處長劉義臣、軍醫長周鴻烈、獸醫長王堦、副官長李俊襄、于發表宣言、此次來平津目的、已詳張長官巧電、抱定拯救民生、消弭戰禍、受軍事影響者、非僅戰區已也、鄙人待罪戎行、軍事以外、地方措施既非負責、不敢表示意見、不敢濫行干涉、免蹈軍閥覆轍、望父老監督、報界指導、(電通念六日北平電)東北軍第一軍長于學忠、於午後二時抵平、即入舊陸軍司令部、北平全市今晨起、即懸黨國旗、表示歡迎、從車站起到司令部、

汪陳等仍將出國

擬由晉轉綏遠赴法

▲本報念六北平電　汪精衛陳公博在石家莊未能與閻晤面、二十二日由石赴鄭州、聞已回石、將由晉赴綏遠出國、仍赴法京、

▲本報念六北平電　覃振等到并由趙不廉說項、領五千元維持費、謝持亦經到并、汪陳由鄭返石、

○○○

平路局

部已派員往接收

▲本報念六漢口電　平漢路副局長丁士杰、奉部電二十五日率同總務處長夏逸蓀、會計處檢查課長張協衷、秘書孫芹池等、乘輪赴平接收路局、

▲本報念六南京電　部息、平漢路副局長丁世杰、奉命赴平管理平局事務、丁昨偕夏逸蓀孫芹池等由漢來京、擬循海道赴平、部已電留平之中委馬超俊吳鐵城通知平津軍事當局照料、

新鄭鄭州即可破

第一道防線已衝破　路局派員隨軍工作

▲本報念六南京電　漢電、民生號鐵甲車昨晨向新鄭衝鋒、將敵第一道防線衝破、

▲本報念六漢口電　行營公布賀國光有(廿五日)電、飛機報告、我軍占長葛西北之官亭車站、

▲本報念六南京電　總部行營列車參謀處二十六由柳河電京稱、我軍連日進展甚速、隴海線各軍自二十二日西剿起追擊當面之敵、至蘭杞以西地區、平漢線之官亭車站、已於念四被我第八縱隊佔領、並進至新鄭車站附近、截獲敵之兵車一列、貨車一列、又劉逆汝明殘部亦於念四日被我第五縱隊完全解決、即以全力猛進、直迫洛陽、現各縱隊正在肅清各地之殘敵中、

▲本報廿六徐州電　路局長錢宗澤昨晚由前方返徐、(一)隴路訊、中央各路軍分別逼近蘭汴鄭洛各地、即將佔領、(三)平漢各軍連日與敵主力部隊接戰、敵且戰且退、(四)錢宗澤派運輸處長呂雲蓀今晨由繞道赴鄭辦理運輸、平漢局長何競武亦派員準備赴鄭整理路政、

中央軍昨日進駐德州

魯北晉軍屢遭重創已紛紛北潰　石部秦建斌號亦隨同退往保大

▲本報念六濟南電　今日下午韓復渠之第十二軍進駐德州、軍長孫桐萱亦到德州、

▲本報念六濟南電　宥午後四時濟津間直接通電、

▲本報念六濟南電　德州晉軍人員二十五日全西退、秦建斌等亦退去、韓軍準備接防、部隊已到城外、

▲本報念六濟南電　津浦路電報已通禹城惠民、德州平原間電線均修復、

(中央社念五日濟南電)我先頭步隊過禹城、孫桐萱駐晏城、駐德州晉軍已退盡、石友三部秦建斌率軍到德、昨電韓復渠表示服從、韓決置不理、仍佈部北進會師德州(又電)曹福林敬(念四日)到濟、該部陸續開濟填防、

▲本報念六南京電　前方公布(一)隴海正面自我軍猛烈總攻後、敵損失甚鉅、軍心渙散、念二日完全向開封潰竄、我軍現正向開封猛追中、(二)津浦線晉逆軍被我軍在青城灤口等處猛攻、敵勢不支、念二日上午四時紛紛向惠民平原德州禹城一帶潰退、我軍渡河後、分途向惠民平原德州禹城進擊前進、(三)我軍二十三日在平原禹城與晉逆軍激戰、我軍奮勇、砲火猛烈攻擊、逆敵傷亡甚多、紛紛向北潰竄、我軍已有兩師以上兵力、到達禹城東北地區、魯北逆敵不日即可肅清、

▲本報念六北平電　石友三部已北開、向大名順德廣平三縣開、其在豫北石部仍留新鄉、至攻城道口之間之司令部已移新鄉、

湘共匪潰竄贛邊

羅霖部進抵醴陵後準備追剿

▲本報念六南京電　漢口迴嘯綏進醴陵、匪已擊潰、電羅霖今日電漢、本師行紆梗(念三日)午進抵醴陵、據探報彭黃朱毛共匪大部均退萍鄉、經攸縣白塘退者有向贛邊集中說、劉老闆新關一帶尚有殘匪三四千、本師正向贛邊警戒、相機追剿、

▲本報念六漢口電　可寨[illegible]明日飛贛助剿匪共、

▲本報念六漢口電　何成濬今日電蔣主席、汴鄭克復在即、俟軍事告終、擬調夏斗寅徐源泉蕭之楚三師、歸行營指揮、担任剿鄂匪、

▲本報念六南京電　漢電、何應欽以湘省匪患漸清、電調公秉藩師回鄂、

▲本報念六漢口電　公秉藩奉命回鄂、今晚由長到漢、

▲本報念六南京電　何應欽電府、請撥助湘鄂贛三省剿匪經費每月十萬元、府已批准、令財政部照撥、

辛博森

赴瀋求張　冀圖脫罪

▲本報念六北平電　辛博森赴瀋任務、因津關攙奪關百六十萬元、請設法核消、以免中央根究、

▲路透二十六日天津電　海關接辛博森來電、謂已於今日午後抵瀋陽、即將晉謁張學良、

駐津日領回任

▲日聯念六天津電　駐天津日本總領事岡本氏、回國五閱月、於二十六日午後一時回津、

捲煙稅

改為三級制定　十月一日實行

▲本報念六南京電　財政部將捲烟稅原有七等制度改為三級、各級限價及稅額為(甲)凡五萬支登記價五四零元以上者為第一級、應納統稅二二五五元、(乙)登記價在一五零至五四零元為第二級、應納統稅五六元、(丙)登記價在一五零元以下者為第三級、應納統稅卅二元、已呈行政院准試辦三月、定十月一日起實行、

豫省主席

張鈁保舉劉鎮華

▲本報念六北平電　豫省代理主席張鈁、在漯河保劉鎮華長豫、本人願為省委助理、張又電京請釋萬選才、

討桂軍訊

▲本報二十六香港電　滇軍八路軍俟重砲待運到、即攻邕、

▲本報二十六香港電　陳策昨返海口、日內返省、

▲本報二十六香港電　陳濟棠昨派林翼中偕區芳浦江赴京說、

郭汝棟

將就新職

▲本報廿六南京電　念軍長郭汝棟定十月一日在黃州防次就念六師長新職、

監利匪敗

即將收復

▲本報念六南京電　海軍息、共匪進擾監利、經德勝軍艦連日向匪陣猛攻、大占勝利、預料三數日監利即可克復、

接收威埠

王家楨等今日前往　十月一日舉行典禮

外交部次長王家楨自奉派為接收威海衛專員、關以私務津浦路轉往青島、原定乘特快車來滬、遂改於昨日下午乘京滬車、已於昨晚十時許抵站、據語記者云、余此次赴威係代表我國與英國駐威大臣辦理接手續、除劉公島由英方保留借用約綏收回外、其他全部建築物及財產等、均須實行接收、關於威地海關及郵局等各機關、亦由各管轄機關派員前往、余俟十月一日舉行中英接收威海衛典禮後、約十餘日即可回京、此後管理責任、均由管理專員完全負責、徐專員已於下午乘飛機來滬、將於明晨偕接收員顧光林等同乘奉天丸赴青換乘軍艦前往、其餘朱世全等即乘順天丸逕往威埠云、

舉辦五大工廠

工部請發公債

▲本報念六南京電　工商部擬舉辦糖棉等五大工廠、經費定二千萬元、已咨財政部請妥擬發行公債辦法、俾積極籌備、

東北募捐辦賑

▲本報念六瀋陽電　臧式毅電源濟生會備述、本年遼西災況奇重、乞聯合善團募捐助賑、

▲本報念六青島電　胡若愚聯合青市軍政要人發起遼寧水災急賑會、向各界勸募嘉惠災黎、

滬各業職工會

七代表赴京請願

▲本報念六南京電　滬市各業職工會為請求中央確定職工會組織及收回部頒依照舊習慣解雇命令問題、公推商務館書記簽扇綢布染業、藥行職工、藥業職工會等團體黃紹緒陳述之、干永良桑玉堂胡壽祺朱熙堂趙振鐸等七代表於今日來京、擬呈分向府院部各機關請願、

津英紙烟工廠

準備開工

▲路透念六日天津電　此間英美紙烟工廠、前因晉員增稅而停工、今東北軍既抵、可以復開、仍照與國民政府商定之辦法繳稅、現已準備開工事宜、

津兩銀行擠兌

▲本報廿六天津電　勸業銀行停兌後、大中銀行亦擠兌、墾業保商票市面、亦不歡迎、

豫軍事特派員

劉瑤到京轉漢

▲本報廿六南京電　豫北軍事特派員劉瑤上月由京繞道平津赴鄭洛、一晤與所保委之暫十三師長張治公新三十三師長龐河南討逆軍第一路司令范龍章、三路孟某等接洽妥帖、並面授機宜、昨復由海返京、擬於明日赴漢、轉漯河組辦事處、

討盧軍訊

國聞社云、昨據本埠海軍界息、對於閩事盧興明與陳榮意見原屬不合、當盧與榮發生、捕閩省委林知淵等之事、興明乃不贊同、但近傳有盧興明赴尤(溪)延(平)收拾殘局、究有此動作否、尚不得知、至方聲濤現已到省、方氏所部及海軍陸戰隊之林壽國旅濟進、至大田附近云、

譚行政院長特予國葬

宋子文呈報依法代理行政院長
慰留張羣辭招商局整委會委長
勞工仲裁會條例決以明令廢止

昨日國務會議之決議

▲本報廿六南京電　今日上午國民政府第九十五次國務會議、出席委員林森、戴傳賢、胡漢民、陳果夫、宋子文、朱培德、孫科、王寵惠、主席胡漢民、文官長古應芬、文書局長楊熙績、印鑄局長周仲良、紀錄秘書鍾昌照、許靜芝、李蟠、決議案如下、(一)決議、本府譚故委員兼行政院院長應明令特予國葬、(二)行政院副院長宋子文呈稱、查國民政府組織法第十七條內載行政院設院長副院長各一人、院長因事故不能執行職務時、由副院長代理之等語、現本院院長譚延闓於九月二十二日因病逝世、所有院務暫由子文依法代理、理合具文報請鑒核備案等、決議照備案、(三)上海市市長張羣敬電稱、奉派為招商局整理委員會委員長、倍切悚惶、羣承乏市府一職、猶虞隕蹶、兼務旁騖、叢脞將益不堪、況整理該局、尤須專門學識經驗、以羣濫竽、實非所宜、謹此辭、伏乞鈞察案、決議慰留、(四)決議明令廢止勞工仲裁會條例、(本報念六南京電)譚院長治喪處今日午後二時在行政院開第二次委員及各組聯會議、到鈕永建、蔣夢麟、賀耀祖、呂苾籌、陳融、魏道明、周佩賢、舒石父、齊叔、宋子良、許靜芝、吳思豫、楊銓、秦汾、谷正倫、陳光宇等(主席鈕永建)(甲)報告(一)略、(乙)決議、(一)國務會議核准備案之譚院長治喪處組織章程、(二)移靈及出殯禮節分別訂定、(二)移靈定十月十七日午前九時、(三)公祭改十月十八十九二十日、(四)關於移靈出殯及國葬各科禮節由典禮組擬定、(五)(六)略、(七)哀樂之樂歌樂譜由教育部制定、(八)略、(九)典禮警衛分組、典禮組舒石父席楚霖、警衛組推谷正倫吳思豫、(十)庶務招待文書會計推滿芹、宋子良李大年周增奎為副主任、

(本報念六南京電)全國民營電業會代表汪昌城丁春芝郭志成陶柳門唐忍安苗雨晚、王華春等昨午赴譚宅致祭、獻花圈匾額等物、譚院長治喪處組織章程如下、第一條、國民政府為辦理本府譚委員兼行政院院長喪葬事務特派治喪委員六人、組織治喪處、主持一切、治喪委員會議由治喪委員中互推一人為主席委員、第二條、治喪處設總務主任一人、依照治喪委員會議之決議指揮第三條所列各組處理一切事務、治喪處為襄理處務起見、得設總務幹事及事務幹事各若干人、第三條、治喪處分設下列各組(一)典禮組(二)警衛組(三)招待組(四)文書組(五)會計組(六)庶務組、第四條、每組設正副主任各一人幹事若干人、辦理各該組事務、第五條、治喪處辦事人員均向各機關調用、概不支薪、但因公用款得實報實銷、第六條、治喪處重要文件由主席委員簽發、普通文件由總務主任簽發、第七條、治喪委員會議由主席委員隨時召集之、第八條、治喪處為辦理葬事工程、經委員會議之議決得聘用技術人員、第九條、治喪處各組辦事細則另定之、第十條、本章程由文官處制定呈由國民政府備案、

時事新畫徵求照片

本報不日發行圖畫半週刊、用影寫版精印、旨在宣示社會真相、增進讀者知識與興趣、海內同好、倘以關於政治經濟文藝社會教育運動婦女兒童各種照片見惠、凡能表示現時之新建設與新生活者、均所歡迎、一經登載、酬報從優、其有珍貴之品、用畢並可寄還、先此露佈、伏維公鑒、

◉注意…來稿每片須附詳細說明、信面請寫明「時事新畫編輯部收」

△時事新報館謹啓

中日電信之交涉

下週擬開第三次會議

國聞社云、中日電信交涉、在京舉行會議兩次後、日方委員重光吉野等、相繼返滬、第三次會議迄未商定開會日期、記者、昨特向日使館辦事處詢問、據稱重光代辦等返滬後、當將會議情形及中國方面之意見、電告日政府、連日幷由吉野委員等會集日領署、會商交涉進行方針、茲因對於改訂長崎上海間海線之方針、業已研究完畢、故擬定于下星期起繼續舉行第三次會議、地點在京在滬、猶未確定、均已電京、向外部商訂、日方委員對於各海線具體主、分別改訂條約、保住日人原有權利、我方委員則秉承國府意旨、主張一律完全收回、故交涉前途、尚有曲折、惟日方委員語記者、謂無論如何、本年內必將此案告成、彼等極願早日完成使命、回國覆命云云、○○○

外王招待記者談

中俄會議範圍略有擴充　決定十月十一日起開議
英使此次來京接洽圓滿　法使定期遞國書談懸案

▲本報念六日南京電　外長王正廷念六日上午十一時循例招待記者、報告最近外交事件如下、(一)中俄會議定十月十一日起開議、討論範圍除中東路外擴充至通商復交等問題、部中擬再派專門委員數人前往協助、現正與工財等部協商人選中、(二)英使藍博森來京接洽甚圓滿、廈門英租界已收回、威海衛准十一月一日實行交收、定是日上午九時在京交換批准書、十時在威海衛行交收禮、接收專員王家楨已起程前往、管理專員徐祖善不日起程、中英庚款亦已簽定辦法、全部一千一百萬磅均作教育基金、大多數可用建鐵路、自一九二二年起現存銀行者、在三百萬磅以上、中英法權問題、我國正研究答案中、俟擬就後、再與英使繼續商議、中美法權、仍由伍公使接洽、外傳三國合請說不確、(三)法使韋爾敦準十月十六日來京、呈遞國書、並接洽法權、會審公廨、法國租界、廣州灣等問題、希望能本友誼態度解決一切、(四)國際法院已選舉王寵惠院長爲法官、

(本埠消息)　外交部長王正廷昨日下午十時許由京乘中快車抵滬、當即返寓休息、據云、中英懸案關於廈門租界接收威海衛及退還庚款築路等問題、均已圓滿解決、王次長此次奉派赴威海衛、對於接收事宜當可如期辦理、至廈門方面因範圍甚小、自英方簽字聲明放棄租界特權後、即屬我方領土、無須何種儀式、至法權問題自藍溥森公使提出新意見書後、我方現正詳加研究、俟擬定具體理由、日內即可覆文以資交換意見、故藍使趁此請示政府期間、前往北平一行、約十月底仍即來京、繼續會議、至收回滬法租界會審公廨及中法間問題、俟法公使韋禮德來京時、即可開始討論、外部近接韋氏由平來電、已定于十月十六日由平啓程南下云、

蘇省府會議紀

本報念六鎮江電　江蘇省府今日三三五次會議、出席委員葉楚傖、陳其采、胡樸安、何玉書、孫鴻哲、羅良鑑、陳和銑、列席者、代理祕書長金體乾、主席葉楚傖、紀錄丘鑿、議決案如下、(一)胡委員兼民政廳長楧定提議、代理省立醫院院長汪元臣視事以來、整逾三月、積極整理、頗著成績、擬請正式任命爲江蘇省立醫院院長、以示激勵而重責成、是否有當、請公決案(決議)通過、(二)陳委員兼教育廳長和銑提議、案查東海縣教育局局長周煥卿、呈請辭職、擬請予以照准、遺缺查有王同樾堪以代理、併請核委、祈公決案(決議)通過、(三)孫委員兼建設廳長鴻哲提議、擬具公共汽車公司章程並改訂長途及公共汽車公司給照規則、請公決案、(決議)修正通過、(四)孫委員兼建設廳長鴻哲提議、粵縣十九年度加征一分築路畝欵並未提出地價比例、擬請維持原案、請公決施行案、(決議)交財政廳核復、(五)何委員兼農礦廳長玉書提議、擬薦任任醇修爲江蘇省立第二林區林務局局長、請公決案、(決議)通過、(六)何委員兼農礦廳長玉書提議、據查倪培駒在無錫縣境違法私設肇豐製種場、擅製春種、不遵制止並聚衆兇毆公務人員、擬具處理辦法、祈公決案(決議)照辦、(七)內政部咨復准咨江蘇省訓練地方行政人經過情形、現在全省具有資格人員、已受訓練者、如尚不敷委用、似仍有照章設所訓練之必要、請查照見復案、(八)行政院令、據送江蘇省縣土地局組織規程、交部議復、經院議決、照部議辦理、准暫時適用、至從速成立地方行政人員訓練所一節、應如部擬辦理、仰遵照案、以上兩案、合併討論、(決議)行知民政廳並復、(九)財政廳呈爲揚中縣擴充縣警察隊、擬於蘆課項下、每兩帶征五角、借資撥用、尚不多、併計亦未超過百分之一限度、能否照准、轉祈核遴案、(決議)照准、(十)教育廳呈、爲泗陽縣教育局局長王辣、因病辭職、擬縣呈薦陳升儒劉純任司柳溪三員、請予遴委接充、轉祈核遴案、(決議)委陳升儒爲泗陽縣教育局長、(十一)建設廳呈爲太倉縣請拆除西北兩門月城以利交通、呈送計劃、圖樣預算等、轉祈核遴案、(決議)照原附件、(十二)祕書處簽、呈各項盜匪案件、請核定案、(決議)分別照准發回、餘略、

俄匪擾內蒙東境

三千餘人軍械齊備　暗中似受赤俄主使　護路軍正在剿擊中

(黑龍江通訊)　內蒙東境與安嶺及博克圖一帶、發現大批俄匪、搶掠刦殺華人、旬日以來、俄匪大有蔓延之勢、日前特區警察保安隊及哈滿護路軍司令程志遠率隊前去勦擊、俄匪均行歛跡森林中、及險要之匪窩、遂不出動、及聞我方軍警回防、仍然羣行外出、大肆搶殺、彼等俄匪計劃、並有刦搶東鐵列車之事、東鐵當局聞訊、乃據情達知護路軍總司令部、總司令部已飭多數軍隊前往剿擊、東鐵哈滿間日來行車得能無虞、然每次列車行至興安嶺及博克圖之時、均須十分愼重、深恐俄匪暴謀得逞也、日昨由興安嶺歸來軍官語記者、謂博克圖及興安嶺一帶、盤踞之俄匪、爲數約有三千餘人、尚不時增加、彼等均行來自外蒙、軍械彈藥、極爲齊整、秩序亦極整齊、毫無紊亂、彼等深明地勢、盤踞內蒙東境險要之地、晝伏夜出、我方軍警剿捕、曾經數次接觸、俄匪均不戰而逃、匿跡匪窟、另聞大批俄匪盤踞內蒙東境一帶之舉動、似有其他政治作用、白俄方面會電詢彼等俄匪之用意、據答多屬支吾之詞、似該匪暗中奉赤俄之命令、前來擾亂我國邊境、現在俄境大烏里地方、赤俄軍隊雲集、並時常派來祕探窺視我國邊情、大烏里距離我國滿洲里、不過二百餘里、彼處有蘇聯兵營、設備極爲完備、赤俄之詭謀多端、邊疆危機四伏、國人幸勿忽視之也、(九月十七日)

南洋英屬

限制華工入口

(廣州通訊)　關於南洋英屬限制華工入口事、已引起國人之注意、近聞新加坡政府昨經函廈汕英領限華工赴南洋各地、同時香港政府對於廣州方面之華工亦有同樣之限制、駐廈英領接函後、即通知各輪船公司、於專行新加坡廈門間或經廈門至新加坡各輪、限制載客、計渣華公司兩輪月限八百人、鴨家公司五輪、月限五百人、怡和公司六輪、月限四百六十人、太古洋行五輪、月限一千六百一十八人、和通公司三輪、月限八百人、和豐公司一輪、月限二百二十八人、共計六公司三十二輪、月限四千四百三十八人、全年五萬三千一百六十八人、較之去年由廈赴南洋者八萬四千五百人、已減少三萬餘人、至英政府此次限制華工入口、其理由有二、(一)馬來亞錫礦停工、不需要外來工人、(二)年來馬來半島出產之樹膠咖啡椰子胡椒乾密均大跌價、加以金貴影響、出產滯消、工人失業驟增、據最近調查、馬來半島各埠共華工一百五十七萬八千餘人、現失業者已達七四萬八千六百餘人之多、而華工仍源源而來、新來者所取工資較馬來土著爲廉、苟不加以限制、馬來工人失業將更多、此次限制華工入口、以三個月爲試辦期、屆時如無不良影響、即繼續辦去、在此限制期中、過有華工失業者即時遣回、每人發給途中用費一元、到香港後再發五元爲回籍川資、被遣華工均影響留存、於三年內不得再往南洋英屬各埠當工、將來香港汕頭廈門三埠之華工出口額、比之去年可少百分之二十、當減少十萬以上云、○○○

中國國民黨上海特別市執行委員會民衆訓練委員會通告第二七六號

爲通告事：查近來市內人民團體或個人向本會投遞文件，時多不合手續，以致行文甚感不便，而且有累公務，茲特製定「人民團體或個人投遞文件須知」。合行公佈於後，仰各遵知！此告。中華民國十九年九月二十七日。計人民團體或個人投遞文件須知。第一條，凡市內人民團體或個人如有文件向本民衆訓練委員會投遞者，其手續概依本須知辦理之，第二條，凡市內人民團體投遞呈件概須加蓋鈐記，註明地址並簽署負責者姓名，備具正副本，其呈文用紙須採用最近國民政府所頒之格式，第三條，凡個人投遞呈件概須親自簽名蓋章，詳列籍貫地址並備具正副本，如係控告事件，並須加蓋保章，第四條，凡呈請許可設立團體或請登記時所有一切表册須概遵用本民衆訓練委員會所製定之式樣，其表册等可向本會具領，第五條，凡人民團體或個人投遞文件不遵照本須知辦理者，本會概不受理，第六條，本須知由上海特別市執行委員會民衆訓練委員會公佈施行，

剿共半月刊　創刊號出版

▲本刊以宣布共匪罪惡，商權剿共方法，解脫人民痛苦爲宗旨。

▲本期目錄如左

本刊的態度與希望……明志
最近共匪的形勢與中國前途的危機……明志
剿共共匪之治標策……曉青
爲共匪之横行警告全國出版界……曉青
長沙九日紅禍記……
長沙共禍紀實……
長沙赤禍見聞紀略……
長沙人民受共禍後之快郵代電……
長沙新樂府……

○本期實價一角○預定全年二十四期一元二角郵費在內○訂閱處○上海總郵局信箱八七九號○代售處○各埠各大書坊○出版者○反共救民會

建國月刊

邵元冲先生主編

本刊純爲三民主義刊物由週刊四十期後改辦本一貫的精神作努力的進闡于闡揚黨義討論學術及建設計畫等皆有具體研究可施之于事實不作空談其中黨史一項材料豐富紀載翔實執筆者多爲黨國先進故能詳人之所未發尤爲本刊之特色至于先烈遺著幽光潛德有爲通常所不會習知者本刊亦竭力搜集陸續發表愛讀本黨文獻者幸希注意

三卷五期出版　本期目錄

▲澄清亂源與心理建設……邵元冲講
▲總理倫敦蒙難史料……王寵惠
▲致鄧澤如書……孫先生遺著
▲孫先生的革命政策……陳英士先生
▲黨史史料編纂綱要……陳念中譯
▲失業之「法」的研究……王用賓
▲吏治精神論……黃霖生
▲倫敦五國海軍會議後的國際政局……王去病
……郁文
▲馬來亞禁止華民入口與失業問題……董汝舟
▲放任主義告終論……杭立武
▲德國後期浪漫主義哲學……程石泉
▲鬼神(小說)……員子沙
▲金貴人賤……捷三之
▲社會及政治上的格萊查氏法……正仁
▲建設中國新醫藥芻議……王一中
▲書報介紹……陳念中

編輯通訊處南京百子亭十一號　上海辰克名路賢里　代售處各埠商務印書館及民智書局

本刊歡迎投稿凡與本刊宗旨相同之來稿(文藝在內)經審定後可擇尤登載並酌致酬金詳情請閱本期本刊投稿規約○再本刊第一二卷彙訂本早經出版存數無多購者從速其第一二期分類索引函索即寄

民智書局最近出版

胡漢民先生編訂

總理全集

再版精裝發售　出書特價

本黨先進胡展堂先生所手編之總理全集，出版以來，風行遐邇。初版不及兩月即行售盡。現本局再版精裝本，亦已出書。特發行特價一月，以優待惠顧諸君，期滿即照原價發售，希購者從速。

精印布面道林紙一鉅册，全書共二千六百餘頁。原價八元特價五元六角(函購國內郵費另加三角)以一月爲限

頭痛　便閉　及其他一切腸病

欲迅速驅除之須服

第威德潤腸丸

其價甚低其效最正　有每盒足值十元之效用

中南銀行儲蓄總部

(一)甲種 (二)乙種 活期　(三)定期　(四)整存整付本利證 計分五元至一千元六種 滿洋一元即可存儲　(五)零存整付　(六)特種零存整付 分五十期隨時可以存儲 無時期數月限制　(七)整存零付

地址 上海漢口路七號 電話六六一八一　南京 黑廊街 三號

本行各種儲蓄存款利息均詳見章程手續便利印有詳章函索即寄

中國經濟學社叢書

三民主義與人口政策

陳長蘅先生近著

定價三元　硬布面本 三七四頁 郵費七分半

本書爲國民政府立法院委員陳長蘅先生近著，共分十二章，根據人類欲求生存便要努力向上進化的精神，擬定能夠真正實現三民主義的健全人口政策；於中山先生的人口理論有新穎的總分析；於中國人口的數量與時中的人口密度有縝密的估計；於中國民族的趨逆淘汰與今後的人種改良有詳細的說明；於歐美人口質量兩方面的學理事實有充分的介紹；於生育革命的倫理方案與中國民族的新生路及新使命有盡量的發揮。全書共二十萬言，爲關於中國人口問題之空前鉅著。

商務印書館

中國留德學生會編

留德學誌

▣第一期▣

德國哲學思想的特質與現勢……李石岑
德國史學界所稱道的幾種歷史觀……姚從吾
中西音樂之異同……王光祈
實數表示法及其應用一問題……曾炯
古生代末葉植物地理學之研究……斯行健
外科中之透熱療法……胡天石
對於婦女疾病與生育上之貢獻……周嵩祿
中國胚胎時代的政治思想……陳序經
對於「中國政治思想的發展及其趨勢」之討論……朱偰
國際間的失業問題……張樑任
馬克思固定資本與流動資本論上……余精一
資本主義概念及其成立原因……郭恕
銀價之變動及今後中國之幣制……張樑任

定價五角　郵費二分半

商務印書館啟

中華書局

中華英語留聲機片

馬潤卿博士　周開甲先生編輯課本　美國司密斯夫人(Mrs Clarinda Smith)發音

▣初版售完多日
▣再版已出來了

機片卅課十五片連課本一册附新式英華雙解詞典一部售價四十元特價三十元零售特價每片二元附本課課本單頁

內容　共三十課：(1)發音—主音字母(2)發音—備音字母(3)日常用語(4)疑問詞的變格(5)普通問答(6)普通問答(7)名詞(8)名詞(9)代名詞(10)代名詞(11)成語(12)成語(13)形容詞(14)形容詞(15)動詞(16)動詞(17)不規則動詞(18)副詞(19)前置詞(20)介詞與感歎詞(21)運動會話(22)百貨商店會話(23)輪船會話(24)火車站會話(25)電話會話(26)市中會話(27)醫室會話(28)學校會話(29)家庭會話(30)商業會話

特色　係就中國成年人學英語之能力與需要編輯，其特色有五：(一)注重發音 開機傾聽，不啻一不倦不厭之外國教師；(二)注重文法 各種文法之應用，無不完備；(三)注重實用 開首既有短句數課，後部復有分類會話；(四)深淺有序 與英美機片不適華人用者，迥不相同；(五)售價低廉 不及外國通行留聲片售價之半。

(庚128)

絞盤牌

爲社會公認的第一流名烟

即白錫包

CB-485

無敵牌牙粉出世，外貨牙粉在中國已無立足地！

無敵牌蝶霜出世，

外貨雪花膏、在中國也要無立足地了!!何故呢？因爲蝶霜的質，香，色，無一不好到極點，且能久藏不變，定價也很公道，愛用國貨的同志，固然歡喜，即向來崇拜外貨的朋友，也樂於購用，當然那些售價奇昂而東西不過如此的外國雪花膏，無人請教了•

上海家庭工業社出品

大世界存款游覽部 存款章程

甲（活期存款）存數自銀元一百元起滿二百元每月贈游券一張多則類推利息按月七厘每半年複利

乙（定款存期）一百元爲一份定期一年每份每月贈券四張到期無息還本三年者贈券五張五年者贈券六張

丙（定期存款）一百元起碼每月贈券一張多則類推定期一年到期取本利一百十元二年者一百念四元三年者一百四十元五年者一百八十元

丁（逐月付息）一百元爲一份每月贈券一張定期一年逐月支息八角三年者九角五年者一元

戊（對本對利）一百元爲一份定期七年到期取本利二百元每年贈券念張分春夏秋冬四季照付

己（長券存款）一千元爲一份定期一年週息八厘贈長年游券一張

庚（長券存款）四百元爲一份定期一年贈長年游券一張到期無息還本

注意 辦事時間上午十二點起下午八點止 電話一六八五六 章程函索即寄

一元與保障

友邦銀行對於儲戶存款，雖一元之微，亦予以付還本利之保障，此項政策，已得存戶之完全信任。蓋敝銀行之遵照美國政府頒佈之儲蓄銀行專律並依儲蓄銀行最高標準經營儲蓄，使君之存款爲最安全之投資也。君如有意儲蓄，請函詢敝行經理張守卿君，澴當詳告一切一元可開戶名。上海黃浦灘十七號

美商友邦銀行啓 電話一七七二五號

立院三讀通過民事訴訟法（續）

第三目鑑定、第三百十一條、鑑定、除本目別有規定外、準用關於人證之規定、第三百十二條、聲請鑑定應表明之事項、第三百十三條、鑑定人由受訴法院選任、並定其人數、法院得命當事人指定應選任之鑑定、已選任之鑑定人法院得撤換之、第三百十四條、受命推事或受託推事得因調查證據選任鑑定人、第三百十五條、從事於鑑定所需之學術技藝或職業或經公署委任爲鑑定人者、應負鑑定義務、第三百十六條鑑定人不得拘提、第三百十七條拒絕鑑定有正當理由者、法院得免除其鑑定義務、鑑定人由受命推事或受託推事選任者、其拒絕鑑定之當否、由該推事裁定、第三百十八條、當事人依聲請推事迴避之原因、拒却鑑定人、但不得以鑑定人對於該事件會爲證據人或鑑定人爲拒却之原因、鑑定人已就鑑定事項有所陳述或已提出鑑定書後、不得聲請拒却、但拒却原因經釋明其發生在後或知悉在後者、不在此限、第三百十九條、聲請拒却之鑑定者應釋明其原因、向選任鑑定人之法院或推事爲之、第三百二十條、法院以拒却爲不當之裁定、得爲即時抗告、其以拒却爲正當者、不得聲請不服、前項裁定由推事爲之者、得向受訴法院提出異議、第三百二十一條、鑑定人於鑑前、應具結記明必爲公正誠實之鑑定、第三百二十二條、訴法院受命推事或受託推事得命鑑定人具鑑定書陳述意見、鑑定書須說明者、得命鑑定人到場說明、第三百二十三條、鑑定人有數人者、法院得命其共同或各別陳述意見、第三百二十四條、受鑑定所需資料在法院者應告明鑑定人准其利用、鑑定人因行鑑定得聲請調收證物或訊問證人或當事人、經許可後、並得對於證人或當事人直接發問、第三百二十五條、鑑定人於法定之日費旅費外得請求相當之報酬、鑑定所需費用、依鑑定人之聲請預行酌給之、第三百二十六條、訊問依特別知識得知已往事實之人者、適用關於人證之規定、第三百二十七條、法院得依職權囑託相當之公署或法人陳述鑑定意見或審查之、第四目、書證、第三百二十八條、聲明書證應提出文書爲之、第三百二十九條、聲明書證係使用他造所執之文書者、應聲請法院命他造提出、前項聲請應表明左列各款事項、一、請求命其提出之文書、二、據該文書所證之事實、三、文書之內容、四、文書爲他造所執之事由、五、他造有提出文書義務之原因、其原因應釋明之、第三百三十條、法院認所證之事實重要、且舉證人之聲請正當者、應以裁定命他造提出文書、第三百三十一條、法院因確定訴訟關係依職權命當事人提出文書者、以知該文書爲其所執者爲限、第三百三十二條、左列各款文書當事人有提出之義務、一、於準備書狀或言詞辯論引用爲證據者、二、他造依法律規定得請求交付閱覽者、三、爲舉證人之利益而作者、四、就當事人間法律關係所作者、第三百三十三條、當事人無正當理由不從提出文書之命者、法院得依自由心證判斷他造關於文書之主張是否正當、第三百三十四條、聲明書證係使用第三人所執之文書者、應聲請法院命第三人提出之期間、第三百二十九條第二項規定於前項聲請準用之、文書爲第三人所執之事由應釋明之、第三百三十五條、法院認所證之事實重要且舉證人之聲請正當者應以裁定命第三人提出文書或定舉證人提出文書之期間、第三百三十六條、關於第三人提出文書之義務準用第三百三十二條之規定、第三百三十七條、法院之裁定命第三人提出文書者、應先訊問第三人、前項裁定得爲即時抗告、第三百三十八條、第三人無正當理由、不從提出文書之命者、法院得以裁定科五十元以下之罰鍰、於必要時、並得爲強制處分、前項裁定得爲即時抗告、抗告中應停止執行、第三百三十九條、公署所保管或公務員所執之文書不問其有無提出之義務法院得依職權調查之、第三百四十條、第三人得請求提出文書之費用、第三百零二條第三項至第四項之規定於前項情形準用之、第三百四十一條、文書應提出其原本、但僅因文書之效力或解釋有爭執者、得提出繕本、第三百四十二條、不能提出文書之原本者、法院得命釋明其不能之事由、不從前項之命者、該繕本之證據力、法院得依自由心證定之、第三百四十三條、文書因恐散失毀損或有重大障礙者、法院得命在受命推事或得不能於言詞辯論時提出受託推事前提出、或以照片代之、前項情形法院得定受命推事或受託推事於筆錄內應記明之事項、並得命將文書之繕本或節本附於筆錄、第三百四十四條、文書依其程式及意旨得認作公文書者、推定爲眞正、前項文書之眞僞有可疑者、法院得請求所載作成名義之公務員或公署陳述其眞僞、第三百四十五條、外國之公文書其眞僞由法院審酌情形定之、但經駐在該國之中華民國大使公使或領事證明推定爲眞正、第三百四十六條、私文書應由舉證人證其眞正、但他造已自認爲眞正者不在此限、第三百四十七條、私文書經本人或其代理簽名按指印蓋章或畫押或有法院或公證人之認證者、推定爲眞正、第三百四十八條、私文書之眞僞得依核對筆跡證之、第三百四十九條、無適當之筆跡可供核對者、事得指定文字命該文書之作成名義人書寫、以供核對、前項作成名義人無正當理由不遵命書寫者、準用第三百三十三條及第三百三十八條之規定、第三百五十條、供核對筆跡之文書應將原本繕本或節本附於筆錄、第三百五十一條、法院依其自由心證斷定核對筆跡之結果、但於必要時得命行鑑定、第三百五十二條、文書有增加刪除及其他瑕疵者、證據力法院得依自由心證定之、第三百五十三條、提出之文書法院認爲僞造或變造者、於訴訟未終結前應由書記科保管、但應交付他公署者不在此限、第三百五十四條、當事人因妨害他造使用故意將文書隱匿毀或致不堪使用者、法院得認他造關於該文書之主張爲正當、第三百五十五條、本目規定於文書外之物件有與文書相同之效用者準用之、

第五目、勘驗第三百五十六條、聲請勘驗、應依表明勘驗之標的物及應勘驗之事項、第三百五十七條因標的物之性質或有重大障礙、不能於受訴法院行勘驗者、得由受命推事或受託推事行之、第三百五十八條、法院受命推事或受託推事於勘驗時、得命鑑定人參與、第三百五十九條、勘驗於必要時應以圖畫或照片附於筆錄、第三百六十條第三百三十三條、第三百一十八條第三百四十條第三百五十四條規定、於勘驗準用之、

第六目、證據保全、第三百六十一條、證據有滅失或礙難使用之虞或經他造同意者、得向法院聲請保全、第三百六十二條、保全證據之聲請、在起訴後向受訴法院爲之、在起訴前向受訊問人住居地或證物所在地之第一審法院爲之雖在起訴後、而有急迫情形者亦同・第三百六十三條、保全證據之聲請、應表明左列各款事情、一、他造當事人、如他造當事人不能指定者、其不能指定之理由、二、應保全證據之事實、三、應保全之證據、四、請求保全證據之理由、前項第一款及第四項理由於必要時應釋明之、第三百六十四條、保全證據之聲請由受聲請之法院裁定之、准許保全證據之事實、駁回保全證據聲請之裁定、得爲即時抗告、照許保全證據之裁定不得聲明不服、第三百六十五條、法院認爲必要時、得於訴訟拘束中依職權爲保全證據之裁定、第三百六十六條、因保全證據而爲調查者、依本節第一目至第五目規定爲之、調查證據日應傳喚聲請人、除有急迫情形外、並於期日前送達聲請書或筆錄繕本及裁定於他造當事人而傳喚之第三百六十七條、他造當事人不明或調查證據期日不及傳喚他造當事人者、法院因保護該當事人關於保全證據之權利、得爲選任特別代理人、第三百六十八條、調查證據筆錄應由准許保全證據之法院保管、保全證據所調查之結果當事人於訴訟時利用之、第三百六十九條、保全證據之費用作爲訴訟費用之一部、定其負担、

第四節和解、第三百七十條法院不問訴訟程度如何得於言詞辯論或使受命推事或受託推事試行和解、第三百七十一條、於言詞辯論試行和解而成立、應記明於筆錄、由受命推事或受託推事試行和解而成立者、應作和解筆錄、第二百零三條至二百十一條規定、於前項筆錄準用、第二百七十二條、和解已成立者當事人不得就同一法律關係更行起訴、

第五節、判決、第三百七十三條、訴訟達於可爲裁判之程度者、法院應爲終局判決、合併辯論之數宗訴訟、其一達於可爲裁判之程度者亦同、第三百七十四條、訴訟標的之一部或以一訴主張之數項標的、其一達於可爲裁判之程度者法院得爲一部之終局判決、本訴或反訴[illegible]各種獨立之攻擊防禦方法或中間之爭點、適於爲裁判之程度者、法院得爲中間判決、請求之原因及數額俱有爭執者、法院亦得就其原因爲中間判決、第三百七十六條、當事人於言詞辯論捨棄其關於訴訟標的之主張或認諾他造之主張者、應本於捨棄或認諾爲該當事人敗訴之判決、第三百七十七條、當事人之一造於最初之言詞辯論期日不到場者、得以其訴訟或答辯狀並其他準備書狀所記載之事項視爲其所陳述、許到場之當事人一造辯論而爲判決、被告雖未提出答辯狀如於前項期日後之辯論期日仍不到場者、準用前項之規定、第三百七十八條、前條規定於有左列各款情形之一時不適用之、一、不到場之當事人未於相當時期受合法之傳喚者、二、當事人之不到場可認爲係因天災或其他不可避之事故者、三、到場之當事人於法院應依職權調查之事項不能爲必要之證明、四、到場之當事人所提出之聲明、事實或證據未於相當時期通知他造者、二（未完）

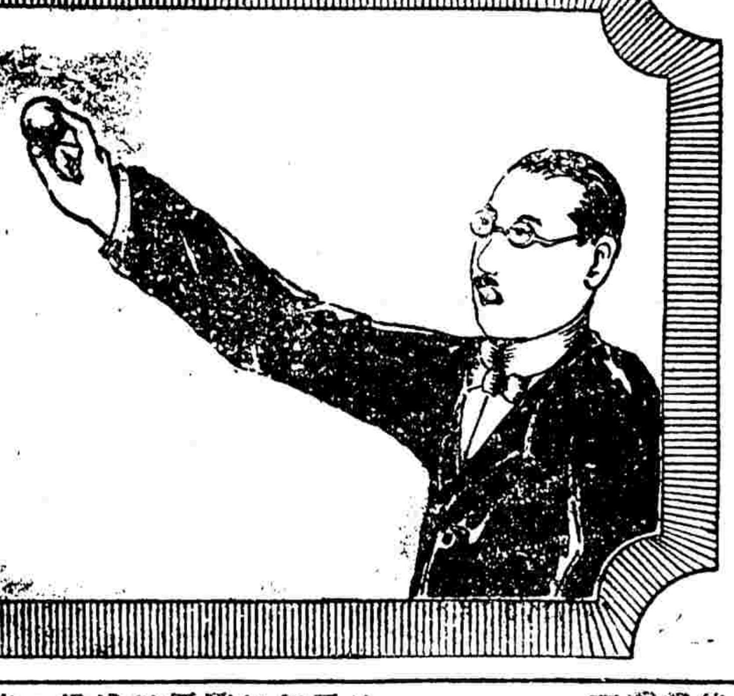

唐拾義久咳丸

◀有革咳防癆之功▶

（每瓶一元二角 各埠均有經售）

總發行所：上海廣西路角 父子大藥廠

肥田粉侵入華南

僅八個月輸入漏巵已千萬元
粵農產物檢查所長推銷外貨
汕頭國貨維持會請當局撤辦

汕頭通訊、潮梅田料每年輸入、數達二十餘萬包、價値不下數百萬元、已可駭人、詎料洋商近竟增加價格、每包漲至十五元左右、輸入之數、爲期八月、華南入口、（即廣州汕頭等）達至六十餘萬包、損失約九百餘萬元、經記者在本報對關於潮梅肥田粉輸入沿革、各種弊病、詳爲痛陳、然對於田料成分方面、及輸入確數、未能詳述、缺點殊多、爰特補誌、俾明眞相、抑更有進者、當此提倡國產、挽回利權聲中、黨州農產物檢查所長姚醒黃、對此舶品田粉、職責所在、應如何嚴厲取締和查驗、務求絕跡、方不失爲革命官吏、乃不此之圖、反勸導農民施用外肥、極力宣傳、爲虎作倀、引起汕頭國貨維持會之反響、電請撤辦、特將缺點情形、補誌於下、

田粉成分 查肥田粉之主要成分、爲智利硝石及硫酸、亞毛尼亞、智利硝石之間接作用、能使土壤有變惡之傾向、蓋智利硝含氯自百分之十五至百分之十五零五、鹹爲硝酸成分、易溶於水、本適於農作物之吸收、但因其能吸濕氣、而使土壤固結、不易爲土壤之吸收、若施之重粘土、更爲有害、而硫酸亞毛尼亞、若用之過久、則土更有變成酸性之患、阻礙農物之發育、不特無益、反爲有害、且智利硝石作水田之氮素肥料用、遠不逮人糞、因水稻攝取硝酸中之氮素、不若攝取硝精中之氮素之爲善、況智利硝中、常含過氯酸鹽、一旦夕量施用、對於農作物、必起有害、所聞如是、未知確否、願我農產學家、有以切實化驗而改造之、俾適農田之需用而適合焉、

銷售確數 茲將十八年十一月至本年六月止、華南田料輸入總數、列之如下、卜內門公司、蛾眉唛總計四一七、一二三包、捷成洋行獅馬唛、總計一六七、七九四包、八達公司、嘉禾唛及安福牌、總計四一、零九包、中日貿易公司、金線唛、總計一一、四二六包、益昌利扇唛及地球唛、總計六、二三九包、三井洋行S. m. T. E. D. 等唛、總計九二五包、農倶公司雙馬唛及R唛、總計六另零包、昌盛泰犂頭唛、總計六另另包、廣榮興三角及六唛角、總計四二三包、福利隆福唛、總計三另四包、以上入口總數統共六十五萬三千八百六十八包、每包以十五元計算、則八個月、外溢之款爲九百八十萬八千另二十四元、則汕頭銷數、等於三分之一、亦損失共三百餘萬元、漏巵之大、可見一斑此外我國其他口岸、此項輸入則不知凡幾、同胞乎、應作如何感想之乎、

呈請撤辦 汕頭國貨維持會、昨呈省政府省黨部、反對農檢所所長姚醒黃、爲外商推銷肥田料、請予照轉中央撤辦、原呈照錄如下、

呈爲呈請事、竊屬會前因外國肥田料之損我利權、壞我國土、曾經呈請明令禁用在案、旋因農礦部廣州農產物檢查所長姚醒黃、力爲洋商愛禮司卜內門辯護、將復部呈文印十萬張、通告農民勸用外肥、布告亦印十萬張廣爲張貼、散放各農村、各縣地方長官、以彼爲農礦部所委之官吏、任其妄爲、莫敢誰何、而洋商得此護符、侵略之胆益壯、查廣東未設所檢查之前、檢驗之權、操自佳設廳、辦理認眞、取締合法、每年華南進口外肥、至多僅數百萬元、自該所長爲各洋行宣傳推銷後、自十八年十一月起至六月止僅八閱月、銷數增至六十五萬二千八百六十八包、價値一千萬元、姚所長爲洋行推銷外貨、固稱成績卓著、所不堪者、華南農村經濟破產、國土殘壞、田園荒蕪、造成爲共匪土匪之世界、値此訓政時期、提倡國貨之秋、姚所長身爲黨國官吏、更敢明目張胆、爲洋行推銷外貨、置黨國於不顧、不知是何居心、鈞部府有監督指導之權、對此不良官吏、應請依法呈請中央依法撤懲、以儆官邪、茲特檢查該所印刷品呈請俯准核轉、而維法治、是否有當、伏乞指令祇遵云云、（十五日平）

常用棕欖霜

能使肌膚 香艷如花 細潤似玉

各處藥房百貨店均有出售

上海廣東路三號 棕欖公司啟

時事新報招請各地分館分銷處

敝報雖在各埠均設有分館分銷處・然間有辦理不力・經營不善・甚或拖欠報款・及保證金不足者・今須一律更換・以及內地尚無分館分銷之處・亟須開辦者・茲徵求各地人士・如有辦報興趣・而自問將來推銷能有把握者・即請來函接洽可也・

時事新報館同人敬送萬靈痢疾藥

逕啟者此萬靈痢疾藥會經本埠萬昌典當業已施送至數十年之久、靈驗異常、近因萬昌停歇敝館同人等覓得原方依法監製、繼續施送、並附刊贈券、凡有患痢疾者、請將贈券剪下、填明姓名住址、至上海望平街敝館領取、每人限送一瓶、外埠函索附郵票兩分敬啟

贈券 ▲憑券每人贈送萬靈痢疾藥壹瓶▼
姓名
地址

各地雜電

▲本報念六北平電 平全民報已由美方接收、[illegible]接辦、

▲本報念六北平電 晉省李孫奐齋溫壽泉今日返平、定明午歡宴于學忠等、

▲本報念六北平電 明日師大胡縉甫公開講演性的教育、

▲本報念六南京電 王寵惠李石曾胡若愚魏道明穆湘玥今夜車赴滬、

▲本報念六南京電 今晨李石曾[illegible]由滬抵、王正廷王家楨鄭洪年午後宋子文楊杏佛午後同時快車往滬、

▲本報念六南京電 財政部允以公債償還武昌關城損失、日內即可撥下、

▲本報念六香港電 港商務書館工人今日罷工、該館投請商會維持、該會主席今日與港當局商辦法、

▲本報念六南京電 國際勞工局中國分局長陳宗城上日赴日接洽、並調查該國勞工概況、現擬日內返華、

▲本報念六香港電 象棋昨晚決賽未終、改明晚照原局續奕、現華南十六分、華北十四分、明晚各和再決賽、華北選手容畢即召赴汕頭、

己孕未孕均請購服

廣東天喜堂老婢調經丸

▲已孕者安胎未孕者調經種子▼

每瓶一元　滬支行東新橋電車站對面

代理　北四川路會樂商店　老悅生　棋盤街益和堂　河南路老悅生　華彰號　安和祥

電話六三九三七

白濁專家　姚佐頓新法

洗射白濁

白濁乃花柳病初步、異常危險、必致痛楚便溺不暢、若延遲發於外則變橫痃魚口、下則血淋齊發、本醫生有鑒於此、專門研究此科、獨具靈驗、心得特製保濁藥各國最新白濁儀器、法洗射保濁苦藥又特製各藥、根本治理、十年八年多方醫治不愈者、均能一藥到病除、永不復發、診所上海三馬路大舞台對面

●姚佐頓醫生謹啓

上海搬場公司

首創第一

搬夫四名不取分文

車租每小時四元

大世界西首　電話六一三九三

河南路橋堍　電話一八八七七

東百老匯路　電話六一三九〇

漢口路十號　電話六一三九四

朝鮮賄案公判

昨在東京裁判所舉行　中心人物爲山梨大將

電通廿六日東京電　聳動全國視聽之朝鮮賄案、其中心人物、爲山梨半造大將、定本日在東京裁判所由小中裁判長審理之下、舉行公判、小橋前文相小川前鐵相等常有同窗及知友、任特別辯護之勞、獨山梨大將孤立無援、受判法庭、不料前陸軍大臣陸軍大將之發身、竟作階下之囚、方決定起訴時、親友之河合大將勸其返上勳位、小心謹愼、或可浴情狀酌量之恩典、而山梨大將、不聽親友之忠告、始終主張身之潔白、以致親友無再進言者、而本日之公判、無一人爲之特別辯護、山梨大將所主張之潔白、究竟有何證據、頗爲各方面所注目云

日本海約審查　報告書正式決定

電通念六日東京電　樞府第十二次精查委員會於午後一時、在樞府事務室開會、決定承認伊東委員長所草就之倫敦海軍條約案審查報告書、於午後二時四十分散會、

印度又起暴動　死傷數十人

路透社二十六日孟買電、今日潘凡爾地方發生暴動、警察開鎗擊衆、死傷十五人、傷五十八人、死者中有印度官員二、據印度國民大會方面消息、非武力反抗義務員五千人在森林破壞森林法後、歸來時、爲警察拘其領袖、而加桎梏、示威者大憤、遂與警察衝突、致死傷多人、死者中有收稅員一、及森林官一、

英商聯會舉行秋季會議

路透社二十六日伯明罕電　英商會聯合會今日開秋季會議、海外商業部總理卯前駐東京商務參贊克羅爵士演說、述及赴遠東之經濟團、謂此團殆爲由英出發之最重要者、爵士又切言中國有莫大之商業機會、該團他日歸來、當挾有甚有價值之消息以餉商界云、

奧政府辭職

路透社念五日維也納電　奧政府已辭職、因閣員對於新任鐵路總辦之問題、意見不一致、使說鐵路管理、頗多弊端、

土國總理辭職

國民社廿六日安戈拉電　土國務總理巴夏氏、果不出衆料、於今晚辭職、且現時土總統尚不致即屈服以組閣之責委諸新組反對黨領袖自愛氏、據大部份人士之預料、土總統或仍將以組閣事委諸巴夏氏、使能改組內閣、作第二次嘗試、同時國會通過決議案、將幣紙加以整理、凡無現銀及他國債票爲擔保者、概不得擅發新鈔云、

蕪湖市政處　暫不裁撤

（蕪湖通訊）蕪湖市政處、自上年成立後、委邵逸周爲處長、對於各種建設、正在積極進行、前次省府擬將安慶蕪湖兩市撤消、邵處長即赴省陳述一切、省府各委員已將提案保留、邵回蕪後、因發生種種流言、特佈告民衆、以免誤會、茲將原文照錄於下、爲佈告事、照得蕪湖本爲通商鉅埠、市政建設、不容或緩、本處長自奉命籌備以來、一年有餘、規模粗具、亟宜及時進行、祇以收入有限、開支太繁、以致入不敷出、進行上不無困難、前次省政府以蕪湖人口不足二十萬、經費又不充裕、曾有撤銷之提議、經本處長晉省面謁省政府各委員、力陳蕪市繁盛、極關重要、若因人口不足、經費不充、遽言撤銷、殊有未盡、且蕪市人口雖號稱十四餘萬、不過就公安區域稽查統計、若併入新擴市區人口詳細調查、恐尚不止二十萬、至於經費問題、一方整理新舊各捐、以圖來源、一方力求減政、以節開支、前途亦尚可爲、當蒙省政府各委員、將原提案准予保留、本處長回蕪後、一面傳諭各科人員照常工作、一面裁員減政、以求節約、各項工程、仍將工程經費建築、各種捐稅、亦派員照舊征收、誠恐道路傳聞、或多失實、合亟將經過情形、佈告全市、仰全市各界民衆、一體知悉、愼勿輕信流言、致滋誤會、是爲至要、切切此佈、

蕪湖木作工人　要求加薪未遂　業已實行罷工

（蕪湖通訊）蕪湖建築事業、年來頗稱發達、故木作工人、現已增至一千五六百人、工資每日每人三角七分、近因生活程度日高、不敷瞻家、要求增加八分、推派代表與店東磋商數次、未有結果、於是實行罷工、一面推代表至公安局等各機關請願、要求援助、某方正竭力調停、以免風潮擴大、

錫焚燬劣蠶種　計二萬餘張　潘縣長監視

（無錫通訊）駐錫農礦廳蠶業取締所、於本年春秋蠶汛、歷次查獲大批有毒劣蠶種、計有二萬零四百十九張、由該所副所長易廷鑒、呈准農礦廳、於昨日在西門外公共體育場、悉數焚燬、農礦廳特派本邑潘縣長、蒞場監視、以昭愼重、邑中各機關、各團體代表到場參觀者、約有三百餘人、易所長及縣黨委張恨天等、均有懇切演說、

錫湖匪連刧案　刧二家傷二人

（無錫通訊）縣屬開化鄉黃泥裡地方、有居民王干城者、前任學務委員、家道小康、詎於前晚十二時許、突來湖匪數十人、各執手槍刀棍等器、破門入內、嚇禁聲張、將王子琪執住、迫令說出藏洋所在、琪實堅不說出、匪衆即被擊傷腦部、血流如注、匪衆即大肆搜刮、當被刦去現洋三百餘元、以及衣飾等類、約值二百餘元、匪衆出門後、又打人王干城之叔父王錫先家行刦、刦去大洋一百餘元、王錫先之媳婦某人、被匪拉去金耳環一副、兩耳受傷甚重、湖匪搜刦畢、又擁至隔壁鄭藏吉家、打門欲入、其時、附近吳塘門之保衞團、已得訊馳抵該處、開槍示威、匪衆情知不妙、即行呼嘯而逸、保衞團員追捕、因以時在黑夜、不便追緝、故無從弋獲云、

錫澗杏養魚概況

（無錫通訊）蘇省農礦廳長何玉書、爲統計本省養魚事業、以便實施養魚指導、及魚病防治起見、特製定淡水養殖業概況調查表、及養殖事業統計調查表、並於前日訓令本邑縣立蠶桑場、遵照查明、限文到三星期內、塡報察核、該場奉令後、以查本縣淡水養殖事業、頗爲發達、除分令各縣遵照辦理外、並檢同原調查表、及說明書各一份、函請各區長查照辦理、各區長准函後、昨已分別調查矣、

溫州槍決共匪

（溫州通訊）甌海縣屬剿匪指揮部、據永嘉縣政府解送搶刦周孫等村匪犯周陳傑、周洪梅、周陳途等三名、當經訊明該匪犯等糾衆搶刦屬實、二十日下午派軍警多名將該犯周陳傑等三名押赴松台山麓刑場執行槍決、又訊、駐溫保安隊第四團團附朱紹裘、率隊開赴西楠溪剿匪、曾在匪首龍作光家搜獲匪黨重要人物陳文傑一名、解送團本部、問後始悉係共黨中國紅軍第十三軍軍長等職、並指揮紅軍焚殺刦掠、抵抗官兵、經指揮部審明該犯確係共黨、浙南特委會常務委員、中國紅軍第十三軍軍長等職、於念一日下午二時許、押赴松台山刑場斬首示衆、並宣告罪狀云、

瑞安陶山匪潰　竄回西楠溪

（溫州通訊）永嘉西楠溪雷高升股匪被駐永各軍隊擊敗後、聞又嘯聚於瑞安陶山告急大肆搶掠、被駐瑞保安隊第四團第一營營長陳履旋據報率隊分途包剿、匪向中路抗拒、官兵即以機關槍掃射、匪勢不支、仍向永嘉西溪竄去、當是役斃匪多名、生擒二十二名、奪來抬槍一門、土槍五枝、並救出肉票葉陳氏暨葉氏芳三歲之小孩等、即於念一日下午一併解送駐永第四團團部核辦云、

湖城機業會議　謀對付綢業　議自設公莊

（湖州通訊）吳興城廂機業同行、因綢業公所取締人造絲一事、此爲綢業取締牛貨、竟有擅行稱秤之舉、特於二十二日停業一天、在機業公所開大會、到者數十人、主席李恢伯、當議決辦法兩項、一、整頓內部、關於火雜人造絲、實爲自絕生路、函應自行禁止、二、對付綢業、甲、潮溪各號聽天時、乙、機戶速找一次付清、丙、生貨發售不能退還、丁、對酌七四秤公平交易、戊、生貨買落、先昨後揪下市賈落是落、又當場議決組合作社、設立公莊、以作抵制、議畢散會、

奉化小曾陀發現大批海盜

（奉化通訊）奉屬沿海松林、忠義二區、素多海盜、刦案頻聞、念二日二區之小曾陀及蟹門一帶、又發現盜船四艘、所載海盜、多至七八十人、槍刀俱備、盛傳將向某村某村施刦、以致二區居民驚駭不安、由各村長星夜馳報縣政府、向保安隊第六團第三營商請撥隊前往剿捕、該營呈准上峰、將駐百官第十一連王忠孝所部、全連士兵一百六十餘名、調赴進剿、念五晨該連已過甬來奉、前往小曾陀及蟹門一帶捕盜矣、

總部派員到鎮　考試下級幹部

（鎮江通訊）海陸空軍總司令部新兵訓練處下級幹部考試委員會第一組主任吳敬羣、昨率同委員常樹深、蕭而楫、及司官等來鎮、考試滬江十八及三十三兩後方醫院傷愈士兵、以爲總司令部新兵訓練處下級幹部、當設臨時辦公處於九洲旅社、今日訊查結果、考者共有九十餘名、第三十三後方醫院有資格考試者、共有二百餘名、聞明日先考三十三後方醫院、後日考試十八後方醫院、考畢即赴揚州、江陰、南通等處考試云、

建樹滸浦港燈

（鎮江通訊）江蘇省農礦廳、前據技正侯朝海報告、滸浦漁業碇泊、擬以港口應建設燈塔、請求准予建樹等情、即經飭令農業推廣委員會派員查勘、現已勘到、特於昨日訓令常熟縣政府、派員具領轉飭、並令轉飭該縣十五區區公所、遵照懸掛、港燈應行注意事項、並查明樹架備案、以資懸掛應用、而利漁業航行云、

禾運動會籌備訊

（嘉興通訊）本縣小學聯合運動會、定十月十七、十八、在公共運動場舉行、預定辦事方面、分總務、裁判、運動、招待四組、推定沈綸一爲總務主任、許玉成爲裁判主任、朱介山爲運動主任、沈維瀚爲招待主任、

合肥剿匪訊

（合肥通訊）肥縣長葉粹武、此次會同第三區剿匪指揮宋世科、率隊往西北兩鄉剿匪、獲匪甚多、宋十日回城、葉在剿匪之地搜集縣自衛團黃魯珍部之第一隊、辦理善後事、亦於二十日率兩地正法十匪、並帶來陳先福、陳依德等四匪、及已在孫集正法之匪周成順、姦佔王寶清妻王陸氏之女票一名、悉解回縣府、王陸氏已招其家到府具領、又訊、駐肥衛立煌之四十五師程毅之第一團、此次在肥西北兩鄉剿匪回城、刻又奉宋剿匪指揮令、開往廬江剿匪、刻該團第一營、業於念二十一日開拔前往、駐白路橋胡仁峯團、即來肥協防云、

工商界

扶搖直上的標金

人心堅韌循序前進　高峯已冲出五十兩

昨（二十六日）標金甚形鋒芒、頻漲不已、惟麗委飈挺、午前竟有七兩餘週順、午後計三兩起仆、而市況一路前進、人心堅韌、外匯亦見緊張、掛牌又縮半檔、套頭各家咸已勝結、內以英金居多、同業買賣尚稱活潑、

（買賣活潑　求者孔多）

惟供者稀少、大都主買密頭急予補進、前市如元成永黍康潤永豐元興永等售而復購、元茂永順利萬興及另戶等皆有賣出、自早間因銀條勿動、遂形軟折之狀、往後各號紛紛爭貨、至於外匯益形緊迫、業中咸勝、銀行心思猶堅、安金市頓呈秀利、直沖霄漢、已逾出五十兩關外、殆午時激漲六七兩有奇、迨後市恭豐永順利均進、餘大元茂永豐進而復出、初則平軟、嗣以外匯掛縮、即轉高峯、曾達五十五兩、最後賣氣鼓勇、復爲委挫、銳減二兩、

（一時尚有上漲之力）

惟條子缺少、一時或不致跌落也、現貨漸見逸多、迭已下游、大約照標金遞增二十一二兩、晨開五百四十七兩一錢、小落一兩、至先令揭佈時爲四十九兩左右、午收爲五十三兩四錢、後市開盤五十三兩一錢、嗣因賣者略多、降爲二兩左右、復因匯豐掛牌改縮、遂漲爲五十四兩四錢、

（收盤又加四兩九錢）

迨四點三十分收盤計五十三兩、比諸上日又漲四兩九錢、已迭漲多日、共計十三兩有餘、查一日間最大價五十五兩、最小價四十六兩三錢、相差八兩七錢、揭價已改爲六六〇五兩四錢、因日金掛大一分、故撳五十二兩至五十錢有零、厥後計抑小五十二兩餘、登賬本月六十五兩、下月五十七兩、十一月五十三兩、補水上下午同計六十五兩、物品早開六兩九錢、午收五十二兩半、下午二兩七錢、收市五十二兩、各號交易出納不等、

金交停市兩天　十月一日　十月六日

十月一日滬上南北錢業休假一天、以改定爲中秋佳節、是日金業交易所亦停業、所有十月期現金公單改爲（二日）照解、昨已布告市場矣、又舊曆中秋（十月六日）、各銀行已預先議決照例休假一天、安金交亦停止營業、（七日）照常開市云、

▲銀樓飾金（單位元）

銀樓同行足赤金	一一九·〇〇
銀樓首飾金	一一九·五〇
但平上首飾足金	一〇六·一〇
但平首飾紋	一一六·一〇
銀樓新同行飾金	一〇六·〇〇
又　收進	一〇二·〇〇

▲證券物品交易所

標金（陳見九七八標準）

	前市	後市
十一月期開盤	五四六·九〇	五五三·一〇
最高	五五三·五〇	五五四·九〇
最低	五四六·三〇	五五一·一〇
收盤	五五三·三〇	五五三·〇〇

大條無伸縮　銀價續縮一二五

昨據倫敦電訊、大條銀均無伸縮、脚地無特殊變化、市況平穩、略帶呆滯、收市後亦無良善可言、計近遠期均同、爲十六辨士八七五、（合英金爲一先令七辨士二七九）又接紐約電訊、美銀價縮去一二五、爲三角六分六二五、脚地平呆、日美勿更、仍爲四十九元半、稍有賣出、孟買現貨續小二安那、計爲四十七羅比十九安那、市況則平云、

▲金業交易所

十一月份	金上午開盤	五四七·一〇
又	先令揭出	五四八·八〇
又	最大價	五五三·六〇
又	最小價	五四六·三〇
又	午時收盤	五五三·四〇
十一月份	金下午開盤	五五三·一〇
又	最大價	五五五·〇〇
又	最小價	五五一·九〇
又	下午收盤	五五三·〇〇
九月份	登賬	五六五·〇〇
十月份	登帳	五五七·〇〇
十一月份	登帳	五五三·〇〇
補水	上午	五六五·〇〇
補水	下午	五六五·〇〇

外匯市趨勢優秀

匯豐掛牌時已縮半擋　華商投機家均有扒進

昨海外銀市仍處平靜、並無變化、英美匯兌均降、路透電報告日美等未有榮辱、匯豐掛牌各匯晨間均無升縮、迨午後始半均已扯縮半擋、計英金一先令七辨士半、美金三十九元五、印度七五計一百〇九羅比半、法郎七元計一千〇〇五元、和洋半元計九十八盾、坡幣加一兩計一百四十三兩半、日金加一分計一兩二錢八分五、香港勿更、仍爲八十一兩七五、至於銀行內盤、早市後堅、午後初緣、嗣則轉平、乃金市趨勢高昂、已沖出五十兩關外、惟時有二兩餘曲折、各匯結果較前天、計英金縮另六二五、美金縮一八七五、日金漲七五、華商投機家均有扒進、以套條子、計英金購二十餘萬磅、銀行如住友有利薛比麥加利和麟等均有售出、而住友正金稍亦納進、開元成永金號頗有結進、各行互做數萬磅、又做美金三百三十萬元、華商則售出二十萬元、住友麥行朝鮮吸進也、而日金分結數十萬元、三井三菱大通等售出、又各號售出三井台灣等大連票三十萬元、市況趨勢優秀、人心殆亦堅穩云、

▲英匯　內盤計有一二五伸縮、上午九十月出價一先令七便士半、十一月份實價仍加另六二五、

▲美匯　內盤計二五上落、九十月出價三十九元八一二五、十一月四十元〇六二五、正月四十元〇一八七五、

▲日匯　內盤計有七五差次、九月出價一兩二錢四分二五、十一月一兩二錢三分五、十二月一兩二錢三、一月一兩二錢二五、實價仍減半分云、

▲外匯市況

近期大條	十六辨士八七五
遠期大條	十六辨士八七五
紐約大條	三角六分六二五
英美匯水	四元八六分
美英匯水	四元八五分三一二五
美日匯水	四十九元半
英日匯水	二先令〇三一二五
倫滬先令	一先令八辨士一二五

▲日美匯兌

路透上午		四九·四三七五
電通上午	近期賣	四九·四三七五
又	買	四九·半
又	遠期賣	四九·三一二五
又	買	四九·四三七五
又	下午近期賣	四九·四三七五
又	買	四九·半
又	遠期賣	四九·三一二五
又	買	四九·四三七五

▲日英匯兌（先令）

路透上午		二·〇〇·三一份十三
電通上午	近賣	二·〇〇·三一份十三
又	買	二·〇〇·四三七五
又	遠賣	二·〇〇·三一份十一
又	買	二·〇〇·三一份十三
又	下午近賣	二·〇〇·三一份十三
又	遠期賣	二·〇〇·三一份十一
又	買	二·〇〇·三一份十三

▲匯豐掛牌

倫敦電匯	一先令七辨士六二五
倫敦即期	一先令七辨士六七五
倫敦四月期	一先令七辨士八一二五
（以上各合規銀一兩正）	
印度電匯	一百〇九羅比半
法國電匯	一千〇〇五法郎
紐約電匯	三十九元五
爪哇電匯	九十八盾五
漢堡電匯	一百七十七馬克
（以上各合規銀一百兩正）	
香港電匯	規銀八十一兩七五
（合香港洋一百元正）	
日本電匯	規銀一兩二錢八分五
（合日金一百元正）	
新加坡電匯	規銀一百四十三兩五

▲銀行買價

倫敦四月信匯	一先令八辨士一二五
倫敦四月押匯	一先令八辨士一八七五
倫敦六月信匯	一先令八辨士一八七五
（以上各合規銀一兩正）	
法國四月電匯	一千〇八十法郎
紐約四月信匯	四十二元二五
紐約四月押匯	四十二元二五
（以上各合規元一百兩正）	

公債市況甚冷靜

昨市僅十月份期貨交易　全日成交僅三百萬左右　各債市價大致下跌數角　十一月期貨今日起開拍

昨（念六日）華商證券交易所期貨交易、九月期因準備交割停市、十一月期貨須於今日起開做交易、故昨祇十月期一種市面、市上因債市現象沉悶、復須準備九月期貨交割、故人心冷淡、成交異常稀少、市況之靖、爲近所稀見、計上午開出一百七十萬、下午不及一百三十萬、合計僅約三百萬、現貨雖各債都稍有開出、惟成交祇一萬七千元、至昨之各債價之變動情形、因市況清閒、求供甚平、故價亦極呆滯、前後市咸僅數角擺轉、較前日雖大致稍跌、爲數亦甚微角、又昨日爲交業辦理劃帳、今日舉行交割前結算云、

券別	期現別	最高	最低	收盤	較前	成交數
整六	現貨	六四·六〇	六四·六〇	六四·六〇	跌·八〇	二·〇〇〇
整六	十月期	六五·七〇	六五·五〇	六五·七〇	跌·一〇	四〇·〇〇〇
續小	現貨	七〇·一〇	七〇·一〇	七〇·一〇	跌一·七〇	一·〇〇〇
善後	十月期	九一·一〇	九〇·六〇	九一·〇〇	跌·一〇	八五·〇〇〇
關稅	現貨	六一·〇〇	六一·〇〇	六一·〇〇	漲·一〇	五·〇〇〇
關稅	十月期	五九·五〇	五八·八〇	五九·四五	跌·三五	三六〇·〇〇〇
編遣	現貨	五七·三〇	五七·一〇	五七·三〇	漲一·一〇	六·〇〇〇
編小	現貨	五三·五〇	五三·〇〇	五三·五〇	漲·六〇	……
編遣	十月期	五六·五〇	五六·〇〇	五六·四〇	跌·三〇	八六〇·〇〇〇
裁兵	現貨	六五·六〇	六五·六〇	六五·六〇	漲·三〇	二·〇〇〇
裁兵	十月期	六五·九〇	六五·四〇	六五·八五	跌·五〇	一·四〇〇·〇〇〇
九六	十月期	一四·七〇	一四·七〇	一四·七〇	不動	五〇·〇〇〇
一九捲	現貨	七二·八〇	七二·八〇	七二·八〇	跌·二〇	一·〇〇〇
一九捲	十月期	七二·八五	七二·三〇	七二·七〇	不動	三三五·〇〇〇

金融市況平定之象

洋厘微小而趨勢仍挺　銀拆平定而加水增昂

昨日銀錢業市氣、外表非常穩定、厘拆均無特殊變動、雖厘價跌去數毫、而結果改昂、祇須回漲、銀拆亦漲落互見、收解方面、似甚簡淡、茲將市情列下、

▲市價　「洋厘」早市爲七錢三分三厘一毫半、午市爲七錢三分二厘三毫七忽半、結果較前日午市小去七毫半、而趨勢仍挺、「銀拆」早市一錢、午市一錢一分、劃頭加水增昂、計有一錢二三分、超出銀拆之上、銀行掛牌四分、

▲交易　「洋款」早市洋匯頭款做出一百六十九萬、午市洋匯頭款做出六十九萬五千、鈔票早市十三萬五千、午市四萬五千、場外鈔票早市十三萬九千、午市互市四十五萬、小錢莊交易四九十萬、「銀款」拆票交易早市六十五萬、新交易三十餘萬、午市交易九十餘萬、小總會中交易八十餘萬、銀行拆押三十餘萬、

▲收解　「洋款」各銀行洋戶往來收解一百二十餘萬、鈔票進出一百五十餘萬、錢莊洋公單收解四百二十餘萬、洋劃頭款收解二百十餘萬、拆借洋款進出九十餘萬、「銀款」各銀行收款一百四十五萬、華洋各銀行票據款收進一百五六十萬、解出九十餘萬、各種貨匯稅雜諸款收解六百八九十萬、進倉一百十萬、日商銀行收解各款三百十餘萬、出倉二十萬、錢莊銀公單收解三千八百餘萬、劃頭款收解三百五十餘萬、各路匯款收解七十餘萬、解現八九十萬、

▲銀錢行市

幣別	上午	下午
銀幣	七·三三一五〇（錢）	七·三二三七五（錢）
銀拆	一·〇〇〇〇	一·一〇〇〇〇
江南	六·四一〇〇〇	六·三五五〇〇
廣東	六·三七八七五	六·三七三五〇
	（千）	（千）
銅元	三六四·〇〇〇文	三六四·〇〇〇文
衣牌	二·八一六文	二·八一六文
角坯	〇·二四五文	〇·二四五文
貼水	〇·〇三七文	〇·〇三七文

錢業秋節休業　—十月一日—

今年錢莊新定規例、暫規定十月一日爲秋節、休業一天、以替代廢曆中秋、昨日已由錢業公會通告各同行云、

標紗花同報平庸

人標　潮帮多頭突形放出　本月猛跌二兩二錢

漢標　外棉下游實需清淡　印度花復廉價競售

▲人標標準　昨日標紗市況、以海外花紗未有起色、而市上實銷復漸形退化、致市氣漸轉平淡、而價位亦有萎靡之勢矣、收盤時以本月期最後遭遇偏先足、而潮帮多頭突形放出、致本月期價猛跌二兩二錢也、全日賣出者、計元泰三千四百包、長豐一千六百包、天昌一千三百包、益豐一千四百五十包、遂豐九百五十包、恒大七百五十包、利昌一千四百五十包、振大八百五十包、榮興八百五十包、吉豐六百包、買進者、瑞大二千八百包、信誠昌四千九百包、慎裕新一千一百五十包、各月期價如下、

	最大價	最小價	收盤價	比較	成交數
九月期	一九三、八〇	一九一·〇〇	一九一·〇〇	小二·一〇	九三〇〇
十月期	一五三、五〇	一五二·七〇	一五三·〇〇	比·三〇	五一五〇
十一月期	一五三、二〇	一五二·七〇	一五三·〇〇	小·一〇	四六〇〇
十二月期	一五三、〇〇	一五二·六〇	一五二·八〇	小·三〇	三二五〇
一月期	一五三、二〇	一五二·八〇	一五三·〇〇	小·一〇	二二〇〇
二月期	一五三、一〇	一五二·四〇	一五三·〇〇	小·一〇	二一五〇

▲漢口標準　花市趨勢、漸轉平庸、蓋外棉市況步步向下、紗市又漸回軟、實需日見清淡、兼之印度花復在市廉價競售也、全日賣出者、計利昌五千四百擔、餘昶四千三百擔、吉豐一千四百擔、裕康一千四百擔、協生一千四百擔、買進者、計毅咸六千三百擔、源大二千三百擔、德記一千四百擔、大孚一千二百擔、愼昌二千四百擔、茂記一千擔、各月期價如下、

	最大價	最小價	收盤價	比較	成交數
十月期	三二、一〇	三一、九五	三二、〇〇	小·五五	二五〇〇
十一月期	三二、三五	三二、二五	三二、三五	小·五五	四八〇〇
十二月期	三二、三五	三二、二〇	三二、三五	小·五五	九一〇〇
一月期	三二、三五	三二、三〇	三二、三五	小·五五	一〇〇〇〇
二月期	三二、四五	三二、四〇	三二、四〇	小·五五	八六〇〇

簡報

▲巴黎　各絹絲公司、絲頭需要銳減、存底激增、中日絲頭存額、已達一萬包左右、

▲馬賽　自日繭源源輸入後、各絲廠以日繭纖折較小、分起購用、日來日繭成交、已達二千餘擔、

▲里昂　優等滬廠經、因開價較高、無人問訊、信昌牌現開每基羅三百另八法郎、成交無聞、

▲橫濱　日絲輸出日減、本月上半月、現絲祇共輸出一萬二千包、

▲人造絲　滬市存底稀薄、客銷仍暢、日商分電本國、催運存絲、昨日應耶丸郵船、運到日人造絲四十箱、

▲湖絲　三百六十件裝赴法國、

▲麥粉　六萬包運至天津、又二萬二千包運赴南華、

▲茶葉　五千餘箱運赴歐洲、

現紗平淡無特色

昨日現紗市況、平淡無特色、全日共做開一千八百六十五包、內日信洋行進二十五包、同行交易一百三十包、各帮辦去、計天津一百包、內地一百二十八包、廣東四十三包、寗波五包、汕頭一百十五包、青島六百〇九包、漢口一百十包、四川一百十包、雲南一百九十七包、南京十包、徐州七十包、廈門六十五包、行情平平、各牌紗價列下、

▲上午市價

四二支	水月	三六七·五〇	同行
三二支	金城	三三二·〇〇	漢口
二十支	豐年	一七三·五〇	內地
又	藍鳳	一七二·五〇	又
又	地球	一六四·〇〇	又
又	立馬	一七三·五〇	廣東
又	金城	一六四·〇〇	漢口
又	富貴	一七四·〇〇	又
又	鴻禧	一七一·五〇	四川
又	三星	一七〇·五〇	南京
又	牧羊	一六九·五〇	廣東
又	日光	一六九·五〇	天津
十六支	藍鳳	一六八·五〇	內地
又	大發	一六六·五〇	汕頭
又	金雞	一六九·五〇	青島
又	金城	一六二·〇〇	又
又	飛機	一五五·五〇	又
又	富貴	一五七·〇〇	漢口
十支	紅荷蜂	一五八·五〇	天津
又	人鐘	一五七·五〇	汕頭
又	雙獅	一五八·五〇	又
又	孔雀	一五三·五〇	雲南
又	寶彝	一五七·五〇	又
又	雙喜	一五九·五〇	又
四支	歡喜	一〇〇·〇〇	廣東

▲下午市價

二十支	五福	一七七·五〇	徐州
又	三虎	一七二·五〇	廈門
又	人鐘	一七〇·五〇	又
又	立馬	一七二·五〇	同行
又	藍鳳	一七四·五〇	日信
又	鴻禧	一七一·五〇	四川
又	天官	一六九·五〇	內地
十六支	大發	一六八·五〇	徐州
十六支	紅團龍	一三五·五〇	廈門
又	人鐘	一六六·〇〇	又
又	藍鳳	一六八·五〇	內地
又	天官	一六七·〇〇	廈門
又	金雞	一六九·五〇	青島
十二支	寶華	一五〇·〇〇	廈門
十支	大寶	一五四·〇〇	徐州
又	大發	一四七·五〇	廈門
十六支	金城	一六〇·〇〇	青島

現棉交易益淡

▲印棉續有做開

昨日現棉市況益形平淡、惟印棉則續有做開耳、到貨計姚花一千一百〇一包、通州花三百六十包、茲將開出之花價列下、

申新紗廠進　勃洛夫花一〇〇〇包、價三四·〇〇、十一十二月棧交、又進興平花二〇〇〇包、價三二·五〇、十一十二月棧交、同行進通州花三〇〇包、價三二·〇〇、現貨棧交、容帮進餘姚花四〇〇包、價三二·八〇、現貨棧交、

海外花紗市在頹勢籠罩下

—恍惚迷離、疲滯呆木—

紐約二十五日電、棉市因實方增加、華爾街人心疲軟及到貨擁擠而跌云、

	紐約掛牌價	比較	合規元價	比較
十月期	一〇、四七	小〇五	三五、一二	小一七
十二月期	一〇、七六	小一〇	三六、〇九	小四〇
一月期	一〇、八六	小一〇	三六、四三	小三〇
現貨	一〇、五五	平	三五、九三	平
三月期	一〇、九五	小〇九	三六、七三	小三〇
五月期	一一、一二	小一一	三七、三〇	小三〇
七月期	一一、三〇	小〇九	三七、九〇	小三〇
利物浦棉市				
十月期	五、七三	小〇三	三八、九三	小一〇
十二月期	五、八二	小〇三	三九、四〇	小一三
三月期	五、九六	小〇二	四〇、四九	小一〇
現貨	五、九八	平	四〇、六三	平

孟買棉市平淡、紀錄商買進、

十二一月期	一四六	小〇一	二二、五二	小·一五
又　四五月	一七六	平	二七、一五	平
期物洛去	二〇八	大〇一	三二、〇九	大一五

▲三品紗市

	收盤	比較
十月期	一四〇·四〇	大一·一〇
十一月期	一四六·九〇	大·九〇
十二月期	一四四·八〇	大·三〇
一月期	一四〇·九〇	小·九〇
二月期	一三六·三〇	小一·四〇
三月期	一三八·一〇	小·九〇

▲大阪花市

	收盤	比較
十月期	三三·九五	小·四五

▲大阪現紗

		比較
十一月期	二三五·五〇	小·三〇
十二月期	二三三·五〇	小·三〇
一月期	二三三·〇〇	小·三〇
二月期	二三三·〇〇	小·三〇
三月期	二三三·〇〇	小·三〇
藍魚牌	一四四·〇〇	小一·〇〇
紅財神牌	一三六·〇〇	小一·〇〇
蝙蝠牌	一四三·〇〇	小一·〇〇
三馬牌	一四三·〇〇	小一·〇〇

近期麥軋多狂跌

本月期麥暴跌一錢一分　遠期各月亦跌七分之巨　標粉因洋粉麥將至亦跌

▲標粉　昨日粉市、突又轉疲、雖有洋麥來電微堅、然因人心欠佳、廠方向遠期頗拋、及客帮因現銷乏胃、反亦售出、致上午開盤即行趨軟、嗣後遂盤而下游、致各月價均回跌、但午後近期、因有大廠之維持、祇微小近分而已、各遠期則均小三分之多也、刻下粉情、只有特殊關係、多頭帮不再觀望、兼下月洋粉洋麥、行將到申、故粉市前途、尚有變化耳、

▲標麥　昨日期麥、一致下落、本月期爲最後之一市、故多頭方面、見現麥頗佳、粉亦不振、外市亦屬欠佳、因無收貨之意、於市場逐盤了結、而空方鑒於多頭之出擔、遂觀望而勒進、致上下午各盤價格、節節下遊、至末盤結價、竟軋小一錢一分之多、開出四兩六錢三分、此種臨期之軋多頭、亦屬罕有也、不過本期軋割之數、必寥寥無幾矣、遠期各月、則因粉市之報跌、及現麥之交、近期狂小之影響、隨小六七分、日今麥市情形、似又不振矣、茲將粉麥兩收價、比列於下、（單位兩）

	標粉收市	較前日	標麥收市	較前日
九月份	二、四六〇〇	小七厘半	四、六三	小一錢一分
十月份	二、三九二五	小一分二五	四、六一	小七分
十一月份	二、三四二五	小二分半	四、五六	小七分
十二月份	二、三四〇〇	小二分半	四、五四	小六分
一月份	二、三三七五	小二分七五	四、五四	小七分
二月份	二、三二七五	小二分半	四、五五	小七分

米價下跌仍劇

▲滬北　常錫各帮新更、新羊尖、共到五十餘號之多、大子埠尖等、後因各客均陡然轉堅、售意由急而緩、店方視其短勢已平、似有略旋之兆、神經稍敏者、吸收頗爲、價站平定、羊尖大子埠尖交易、亦屬滌除、價仍短二三角、東新東短半元、統市各貨共有六七千石成交云、

常頂新更	一六、三〇
崑山新更	一五、七八
蘇同新更	一五、〇〇
浦東新更	一四、五〇
唯亭次新更	一三、八〇
亭羊尖	一二、八〇
西塘羊尖	一二、〇〇
青角菱白尖	一三、〇〇
頂大子尖	一三、〇〇
高埠尖	一二、〇〇
又次埠尖	一一、〇〇
機客尖	一一、〇〇
白元	一七、七八
穗豐廠尖	一〇、七〇

▲滬南　昨日到船六十餘號、本街交易不佳、新更價小一元、其餘均小二三角、

吳江白更	一四、〇〇
同里白更	一四、〇〇
北坼白更	一四、〇〇
葉榭白更	一三、五〇
青浦香更	一四、二〇
又　蒸白尖	一三、〇〇
又　杜尖	[illegible]
同里杜尖	[illegible]
練塘杜尖	[illegible]
成澤洋尖	一二、〇〇
西塘洋尖	一二、〇〇
北新涇元	一八、〇〇

絲銷仍無轉機

昨日洋莊絲市、交易一時實乏轉機之可能、絲滬外市場、華絲市面、殆被人造絲與廉價之日絲侵銷殆盡、華洋絲商、態度均抱消極、中氣沉寂、昨祇永興進金桑葉牌頂號十三至十九條份廠經五包、價九百八十兩、餘均寂靜云、

高莊珍眉　歐銷續暢

昨日洋莊茶市、婺源屯溪等路之高莊珍眉綠茶、保昌永興等行、續有進胃、交易尚不寂寞、其中以抽芯貨、頂盤開出二百二十五兩、惟普通珍眉市面依然不振、路莊大幫、仍有零星拆出、針眉秀眉等摘貨、亦有繼續成交、但售盤一律疊跌、市面頗難樂觀云、

▲大連油豆餅　昨日下午一點三十分大連來電

貨	豆油（元）	豆餅
現貨	一九·〇〇〇〇	二·一三七〇
十月份	一八·七〇〇〇	〇·〇〇〇〇
十一月份	一八·七〇〇〇	〇·〇〇〇〇
十二月份	一八·三五〇〇	〇·〇〇〇〇
一月份	一八·三〇〇〇	〇·〇〇〇〇
二月份	〇〇·〇〇〇〇	二·一三五〇

貨	黃豆（元）	高粱
現貨	六·八〇〇〇	三·九九〇〇
九月份	六·七〇〇〇	三·九四〇〇
十月份	六·六二〇〇	四·〇八〇〇
十一月份	六·五八〇〇	四·一三〇〇
十二月份	六·五七〇〇	四·一三〇〇
一月份	六·六〇〇〇	四·一六〇〇

以上均保大連鈔票、鈔票之價七錢二分

唐拾義防癆久咳丸

此丸每瓶內附換取國貨券一張、直接交回總行可換本廠國貨、如無券或有偽券而照相模糊者、均爲偽品、請勿誤購、至要至要

上海廣西路轉角交子大藥廠

◀各埠經售每瓶一元二角▶

運動世界

日本原田選手在港表演記

（香港念一日訊）本屆世界網球台維斯盃比賽、原欲得較多之經驗起見、蓋加入此屆比賽者、約有二十國之多也、此次日本改入歐洲區完、日本之代表三人、乃分途返國、而原田氏則由歐洲乘伏見丸輪、由水道經南洋香港上海等埠返日、本港網球總會得此消息、擬請原田留港數日、表演其絕技、逕去電與其接洽、俾港人一領略日代表之藝術、但後因船期不合、蓋原田所乘之輪、祇泊港數小時、即須啓程赴滬、而絨球總會不得已、乃將所定之比賽秩序取消、祇於星期六（二十日）日下午略行表演數盤而已、迨至星期六日上午十時、伏見丸已到港、且是日天氣晴明、絨球會辦事人、卽請原田赴九龍絨球會作表演比賽、是時蒞場參觀者極衆、莫不欲一覩日代表之絕技、及原田到場時、觀者均鼓掌歡迎、尤以日人爲熱烈、而原田亦與各人握手相見、休息片時、卽趨赴球場開始比賽、計共賽單打三盤、雙打三盤、其成績如下、

單打　原田
勝大崙强……六比二
勝小崙强……六比一
勝蘇利文……六比〇

雙打　原田　羅文惠（六比四　四比六　六比四）大崙强　小崙强

各場比賽、非常劇烈、時有高超之藝術呈露、而原田既能代表日本出席台維斯盃世界網球比賽、則必有其卓絕之球藝、所賽單打三盤、得勝極易、至於雙打、則因不慣與羅文惠合作、乃歸失敗、且是日羅氏表演不及往日之佳、苟非原田獨力撐持、則今負三盤、亦非奇事、而原田於雙打時之表演、如單打時一般佳妙、並無有進退失措之狀、其所最擅長者、則爲正手與反手擊球之法、每遇其將球擊出、對方竟無法抵擋、至於攔網斬球等、並皆佳妙、其能享有盛名、信不誣也、而是日到場參觀者、得覩其超卓藝術、無不共嘆觀止、及比賽完畢、茶會後、原田卽返輪、至五時伏見丸卽啓輪首途赴滬、查原田抵滬、亦有數場表演、蓋吾國網球明星林寶華與邱飛海、已在滬磨勵以待、與彼一較雌雄也、（編者按）原田在滬與林邱之表演、詳情已誌本報、

草地網球重要節目

二時半起　法商總會

男子……雙打決賽
女子……單打決賽

上海草地網球之男子雙打錦標決賽、林寶華邱飛海對史規亞與卜德、定今日下午二時半起在法商總會舉行、四時起爲李杏花與菲絲之女子單打決賽、入場券大洋一元、

又草地會之男子公開單打錦標、原定昨日複賽、今日決賽、現改至下週舉行、

西人足球會工作吃緊

下週友誼比賽共有二十場之多
各隊通訊處等望卽日通知會中

上海西人足球會名譽秘書排定下列各場友誼、將於下星期末（卽十月四五兩日）舉行、惟場地尚恐不能完全可用、或因時間衝突、故有幾場比賽地點、現尚不能決定、且有幾處場地、至十月十一號尚不能應用、

▲十月四日（星期六）

上海隊對臘克斯　甲組　下午三時在上海隊球場
華塞斯對葡萄牙　甲組　下午三時半西捕足球場
聖芳濟對海軍隊　乙組　下午三時在臘克斯球場
司令隊對德律風　乙組　下午三時在馬球足球場
約翰大學對滬江　乙組　下午三時在逸園足球場
西青隊對猶太隊　乙組　下午三時在石牌樓球場
伊令隊對RASC　乙組　下午三時虹口第三球場
星光隊對卡特塔　乙組　（時間未定）地點棒球場
華伶隊對紅帽隊　乙組　時間及場地尚不能決定
十二縱隊對舘隊　乙組　下午三時虹口第一球場

▲十月五日（星期日）

暨南隊對聖芳濟　甲組　下午三時在中華棒球場
海軍隊對霍華士　甲組　下午三時在石牌樓球場
臘克斯對上海隊　乙組　下午三時在臘克斯球場
猶太隊對霍華士　乙組　下午三時在馬球足球場
意海軍對同文隊　乙組　下午三時在西捕足球場
寶塔隊對伊令隊　乙組　下午三時在中華棒球場
華塞斯對西青隊　乙組　下午二時半上海隊球場
衛生隊對英美烟　乙組　下午三時三刻上海球場
初級隊對葡萄牙　乙組　下午三時虹口第一球場
俄人隊對沙柯爾　乙組　下午三時虹口第三球場

前三星期之正式錦標比賽秩序、將於下星期排出、其全部秩序、須候預定之各球隊正式決定參加後、方能排出、

又西人足球會名譽秘書通告各隊、將地址電話號數及幹事姓名等、限於下星期內寄交郵政信箱四九七號、或直接寄字林西報三樓第十七號寫字間、祕書處電話爲六一〇三八及一〇六八一與三四七八七、

華人單打網球初賽

昨賽四場兩組棄權
第二週賽今日開始
女子比賽三十日起

上海華人會網球錦標比賽、昨爲初賽之第二日、共賽四場、有兩組棄權、其餘兩組、（一）錢耀彬勝楊卓平、（二）錢文寶勝孫良、表演尚稱不弱、今日起舉行第二週賽、

▲昨賽結果

錢耀彬勝楊卓平　七比五　六比二
錢文寶勝孫良　六比一　六比一　六比一
沈美鎮勝陳愛仁　陳棄權
毛鴻貴勝廖有智　廖棄權

▲今日秩序

邵樂平對李賢斝　三時半　中華網球場
孫成璧對陳吉祥　三時半　中華網球場
劉鑾對沈柏貴　三時半　中華網球場
程貽澤對袁勳安　三時半　中華網球場

又女子單打比賽、原定今日下午開始、現改至本月三十日舉行、

（小）（專）（電）

▲邱飛海　邱君原定月之三十日離滬赴歐、現因草地網球會之單打錦標、尚未結束、故邱亦不得不展緩行期、

▲林寶華　林君於明日乘天津丸赴天津、此行目的如何、容後探告、

青年會手球及游泳比賽今日給獎

青年會前所主辦之全滬公開手球比賽及游泳比賽、所有成績、本報早已披露、聞於今日下午三時半、在該會會客廳分發各種獎品、並有口琴及音樂等餘興、凡爲個人第一二名及每項之第一第二名者、均贈與紀念品、以資鼓勵、茲將各種比賽個人一二名附錄如後、

▲公共手球比賽

甲組、第一洪玉奎、第二孫道勝、乙組、第一洪汝霖、第二陳纘白、丙組、第一吳振單、第二羅順達、

▲公開游泳比賽

男子組、第一李穆龍、第二簡而明、梁國權、女子組、第一劉瑪利、第二陳寶琳、幼童組、第一廿華庭、第二黃元玄、

▲會員游泳比賽

第一、陳南權、徐雨雲、第二周永澄、

芝加哥戰勝早大

（電通念六日東京電）芝加哥大學棒球隊、對早稻田之第二次比賽、二十五日午後二時半在寶塚運動場舉行、以四V對一、芝加哥戰勝早大、

業餘網球日記

球藝和平兩組錦標
明日上午比賽結束

業餘網球會雙打賽、昨戰五場、該會比賽於明日全部結束、球藝和平兩組錦標、待明晨比賽後方可決定、茲紀昨賽結果及明晨秩序如下、

▼昨賽結果

（一）李重南 孫傳馨 勝 胡華欽 蕭銘組（六比二 七比五）
（二）居永祥 徐文鼐 勝 唐維傑 柏樂受（六比八 六比三 六比四）
（三）王宏業 侯尚雄 勝 孫傳馨 李重南（六比二 六比二）
（四）唐知命 韓振霓 勝 兪斌祺 姚振權（七比五 六比三）
（五）何春輝 何爾競 勝 江天鵬 錢中選（十比八 六比〇）

▼明晨秩序

（一）殷冠雄 蕭子昂 對 劉峻華 沈國樑　六點
（二）沈蓉南 錢雨霖 對 汪壽耆 陸維焯　六點
（三）張泉聲 富祝華 對 殷冠雄 蕭子昂　七點
（四）江天鵬 錢中選 對 李重南 孫傳馨　七點
（五）汪壽耆 陸維焯 對 費俶方 趙慶祥　八點
（六）唐知命 韓振霓 對 郭啓達 陸維森　十點
（七）杜燮生 李乃德 對 李重南 孫傳馨　十點

市一場工作忙

網球比賽明日全部結束
國慶競技報名三十截止
小球報名下月五日截止

市一公共體育場、對於民衆體育之提倡、不遺餘力、業餘網球會於明日上午全部結束、除競賽組錦標已有主人外、其餘和平及球藝兩組、須待明晨決定、小足球會年有舉行、今爲第五屆、因比賽時間不妨學校功課與工商業務、故報名者踴躍異常、至昨日已有十餘隊、下月五日報名截止、國慶競技運動會、去年比賽、別開生面、有大塊頭賽跑、有踏高蹺競走、花樣繁多、興高采烈、不知本屆節目如何、其時報名亦已數十人、聞報名截止期爲本月之三十日云、

日本六巨頭棒球戰

早大法政二次比賽
早大以四比一獲勝

（電通二十六日東京電）六大學循環戰早法第二次比賽、於念五日午后二時、在神宮球場、由早大先攻開始、早大於第二局、先取一分、第三局加得二分、已佔優勢、第八局更得一分、法政雖換投手三人、卒不能防禦早軍之攻擊、於第九局始取得一分、遂以四對一、早大成功復仇之戰、此次比賽、法政之有名投手若林、因病未能出場、殊爲可惜、兩軍得分及戰績如下、

局數	一	二	三	四	五	六	七	八	九	
早大	〇	一	二	〇	〇	〇	〇	一	〇	4
法政	〇	〇	〇	〇	〇	〇	〇	〇	一	1

	打數	安打	錯誤
早大	三二	九記	四次
法政	三三	四記	三次

香檳盃乒乓賽

天馬勝旭日　四比三、裁判薛全根、記錄劉學敏、地點本會、

天馬	旭日	成績	優勝
陸漢俊	李永慶	三—〇	天馬
周維新	方寶鑑	三—〇	天馬
兪斌祺	蔡順遇	三—〇	天馬
陸慎桐	張孝先	棄權	天馬
錢嘉霖	周邦彥	棄權	旭日
翁壽嶸	朱孟麟	棄權	旭日
鈕强生	劉學敏	棄權	旭日

紗布勝兩路　五比二、裁判何春輝、記錄盧根培、地點紗布、

紗布	兩路	成績	優勝
談時昌	陳力豐	〇—三	兩路
楊長庚	朱邦平	三—二	紗布
成志元	胡興慶	三—〇	紗布
陳章鈞	袁潤昌	一—三	兩路
張企良	何春輝	三—二	紗布
[illegible]	[illegible]	三—二	紗布
楊炳鮮	吳瑞靈	三—〇	紗布

郵甲勝青星　四比三、裁判徐多、記錄袁慶、地點郵務、

郵甲	青星	成績	優勝
劉修基	羅宅仁	三—一	郵甲
沈德福	張德才	二—三	青星
張傳渡	鍾惠全	三—一	郵甲
王惠章	許義慶	一—三	青星
陳文	兪祥海	三—〇	郵甲
王裕功	陸蔣慶	一—三	青星
徐多	林之鈺	三—二	郵甲

日本勝也是　四比三、裁判兪斌祺、記錄王叔英、地點本會、

日本	也是	成績	優勝
仙石	王文全	二—三	也是
渡邊	陳桐光	三—二	日本
恩田	張長林	三—〇	日本
津田	何壽富	三—一	日本
荻野	張乾元	二—三	也是
東端	康際文	三—〇	日本
松崎	張元星	一—三	也是

廣東勝中銀　六比一、裁判曾榮宗、記錄楊志堅、地點郵務、

廣東	中銀	成績	優勝
路洪勝	徐良才	三—一	廣東
陳源厚	馬應千	二—三	中銀
何玉書	田仁壽	三—一	廣東
黃安邦	金爲淮	三—〇	廣東
陳洪光	孫俊五	三—〇	廣東
吳大炳	劉靜三	三—〇	廣東
鄧國富	楊慶芳	三—二	廣東

中信勝聚商　七比〇、裁判袁宗基、記錄蔣劍元、地點中信、

中信	聚商	成績	優勝
王惠軒	〇〇	棄權	中信
王顯庭	〇〇	棄權	中信
謝餘勇	李楨基	三—一	中信
葉景禮	吳光遠	三—〇	中信
吳元庭	古士嚕	三—〇	中信
土培基	關鑒安	三—〇	中信
袁宗基	緣留慶	三—一	中信

今日江灣賽馬預測

▲第一次新老馬合賽一哩　（一）Reddie 來地　（二）Censorship II 生少歇浦色根　（三）Sicilian Plain 雪霽令灘令
▲第二次新搖會馬賽七法郎　（一）The Patriot 地拍曲力脫　（二）River Head 力物海特　（三）Peacock Alley 披考克阿來
▲第三次老馬賽三挂得　（一）U-7 油色文　（二）Government 帆物門脫　（三）Wings 溫因司
▲第四次搖會馬賽五法郎　（一）Midnight Adventure 密特乃脫阿特文巧　（二）Tien Day Shan 天台山　（三）Attachment II 阿脫才門色根
▲第五次本年新馬賽一哩　（一）Radio Revel 來地亞來物而　（二）Old Pagoda 亞而拍果大　（三）Flo Easy 府魯衣席
▲第六次老馬賽一哩一掛得　（一）Adalin 阿台令　（二）Soochow 蘇州　（三）Speedifoot 司比特福脫
▲第七次新搖會馬賽九法郎　（一）Bambino 辦平奴　（二）Mylae 曼里　（三）Sweet Life 司爲脫拉府
▲第八次新馬拍賣賽三掛得　（一）The Giraffe Hero 地軋來府海羅　（二）Smile 司買而　（三）Goody Goody 果台果台
▲第九次搖會馬拍賣賽一哩　（一）Personalproperty 潘生納而潘老拍的　（二）Pop Corn 拍破康　（三）Weary Willie 爲來爲力
▲第十次新老馬合賽一哩　（一）Bombing Plane 夢平潑令　（二）The Chatty Bird 地希的畔　（三）Jolly Lindy 喬來令代
▲第十一次新馬賽一哩半　（一）Tell-me-faithfully 太而米反司福來　（二）Mount Cenis 蒙脫生納司　（三）Nthenew Buick 地牛別克

教育界

中小教科圖書一律送部審查

教育部令各省市教育廳局、轉飭各書坊迅將尚未送審之中小學教科圖書一律送部審查、令文如下、案查本部前曾令各書坊新出版之教科圖書、多未送部審查、曁經令催迅速呈送在案、茲查各坊間新發行之各項教科書籍、迄未遵令呈送審查者仍屬甚夥、殊屬不合、而關於高中各科用書、未經送審者尤多、似此一再稽延、殊屬非是、除分令外、合再令仰轉飭該省各書坊迅將尚未送審之中小學教科圖書、一律送部審查、毋再玩延、至爲至要、此令、

蘇義教處派員調查義教實況

先到淮徐等屬二十七縣

江蘇各縣籌備義務教育聯合辦事處、於本年度添設地方教育調查員一職、延聘金應勝任一節、業已通告各縣在案、茲該處特製各縣十九年度教育經費調查表、（一）收入支出兩種、（二）義務教育概況表、（三）師範學校概況調查表、（四）優良小學校調查表、及其他重要表格多種、付印完竣、交由金君於本月二十九日首途先赴江北各縣調查、其途程預由高郵到理下河、經興化、泰州、東台、鹽城、阜甯、灌雲、贛榆、東海、沭陽、銅山、豐縣、沛縣、蕭縣、碭山、邳縣、睢甯、宿遷、泗陽、淮陰、漣水、淮安、寶應、[illegible]、沿在各縣十九年度教育經費收支實況、及義務教育現狀、并□他特殊情形、以爲研究地方教育之重要資料、又對於該處第一屆函授部畢業學員、在地方服務狀況、考察指導、亦均重視、除因交通阻隔、或其他障礙、不能前往者外、餘均須到達、往返時間約計兩月云、

留日學生監督處職員暫緩銓敘

留日學生監督處職員、已可暫緩銓敘、茲將教育部指令該處文錄下、呈悉、查該處職員依照修正留日學生監督處組織大綱、均係由部派充、在官制上之等級、未經明白規定、來呈所稱、對於銓敘部令發甄別審查表、難以填報一節、自屬實情、當經本部與銓敘部往復咨商決定、在修正留日學生監督處組織大綱、未經重加修正以前、所有該處職員之銓敘、自應暫緩辦理、仰卽知照云云、

學生改籍應先呈由縣府證明

國立暨南大學、以該校學生有呈請更改在學籍貫、請示於教育部、教部電指令云、呈悉、查關於學生請改籍貫一事、本部前准內政部咨開、查人民更改籍貫、關係公權私權、至爲重要、戶籍法現正由立法院起草、客籍人民須具如何條件、始能取得該地本籍、俟戶籍法公布以後、當有明文規定、在戶籍法尚未正式公布以前、爲預防流弊起見、凡更改籍貫者、應由該縣政府飭辦理戶籍機關切實查明、依照向來客籍人收入本籍習慣、審核登記、編入該縣本籍戶口册、卽爲該縣人民等語過部、現該學生謝瑩及劉金忠請改籍貫、自應先呈請各該縣政府核辦、俟縣政府手續辦妥後、再呈請該校照改、再該校畢業生黃玉佳呈請更正籍貫一節、該生旣原係廣東寶安縣人、因投考時託人報名、致誤填他省籍貫、何以待至畢業後始呈請更正、現該生應先向寶安縣政府領取證明書、證明確係該縣人民、再由該校予以更正、仰卽分別轉飭遵照、

浙省已准立案之私立中學

全省私立中學四十三校
經准立案二十校

浙省私立中等學校共有四十三校、經教育廳核准立案、并已呈報教育部核准備案者、計杭州市私立安定中學、宗文中學、蕙蘭中學、清波中學、甯波市私立效實中學、嘉興私立秀州中學、嘉興中學、平湖私立[illegible]女子中學、私立稚川中學、吳興私立南潯中學、定海私立定海中學、私立定海女子中學、上虞私立春暉中學、臨海私立回浦中學、私立東山中學、金華私立作新中學等十六校、最近經教育廳核准立案、並已報部備案者、計杭州市私立女子職業學校、私立穆興中學、私立惠興女子中學、私立行素女子中學等四校、其尚未呈准立案之私立中學、教廳已嚴令催促、務於本學期內將立案手續辦妥、否則勒予取締、或卽勒令停閉云、

南高東大中大商科上海同學會調查在滬同學

本埠霞飛路九二一號南高東大中大商科上海同學會、現正着手編訂同學錄、所有在滬同學、亟待調查、聞該項調查表及章程名單等、業經該會分寄、如有未得者、可直向該會索補云、

浙教界挽留陳廳長

杭州國省立教育機關主任、聯合會、於二十四日電國民政府教育部浙江省政府請挽留陳教廳長、電云、竊查吾浙教育、自近年以來、雖行政組織、稍有變更、而規道有度、後先一符、用於國步艱難之中、獲收興學育材之效、陳廳長布雷視事以還、爲時逾載、本其公忠之懷、詳爲規劃、凡所措施、惠所及士林欣感、品近會奉令獎、成績昭著、尤爲歟然、茲聞宿疾未瘳、陳章告退、悵念之忱、旣切、繫挽之意尤殷、伏以教育大計、收效需時、敢乞俯徇衆意、力予慰留、俾得擐轡就熟、以求百年樹人之功、凡在同人、咸深切禱、

高踐四今晚在寰球學生會演講

卡德路九十五號寰球中國學生會、定於今日下午七時、敦請江蘇省立民衆教育學院院長高踐四先生演講「人生哲學」、如有欲往聽講者、可逕向該會索取聽講券云、

招待樊迪文續誌

上海國際招待會籌備招待應中比展覽會之請來華演講之比前會相樊迪文及其夫人情形、已誌前報、茲悉樊氏定於念九日下午二時、乘上海丸到滬、船停匯山碼頭、各機關團體屆時均派代表前往歡迎、並定於今日下午二時在中央研究院開招待會常務委員會、商榷招待辦法云、

復旦新聞系紀念刊

已於日前出版
內容頗優美

上海復旦大學新聞學系主編之「新聞學系紀念刊」、已於日前出版、內有蔡元培、王正廷、蔣夢麟、李登輝、張竹平、戈公振、潘公弼、汪英賓、趙君豪、周孝庵、朱應鵬、傅東華之題辭、易培基之賀詞、程天放、陶希聖、錢伯涵、郭步陶、周孝庵、黃天鵬、龔无用、

新時代週刊

創刊號出

上海華龍路三十號一樓上海長風社所出版之新時代週刊、內容豐富、思想新穎、而又合實際、旣有價値、又有趣味、洵爲現代難得的一種社會一般的讀物、其創刊號已於今日出版、要目有「我們的時代」、「法國平民職業及其生活狀況」、「袁觀瀾先生回憶錄」、「里昂通訊」、「土耳其女子革命家的自述（譯文）」、各篇均精彩名貴、聞另售每册二分、預定全年一元、第一册爲推廣起見、一概贈閱、函索附郵票一分、卽寄奉一册云、

增加飯量

食飯爲養生之至寶・欲增加飯量・必先脾胃强健・

人中寶

爲開胃健脾之惟一聖藥・服用二日・卽覺每飯有味・增加飯量・同時並能祛除虧弱虛症・滋補精血・培元强腦・身體日見强壯・終年無疾病矣・

▲價目　人中寶　大瓶二元　小瓶一元二角

上海四馬路　太和大藥房發行　全國各市藥房均有出售

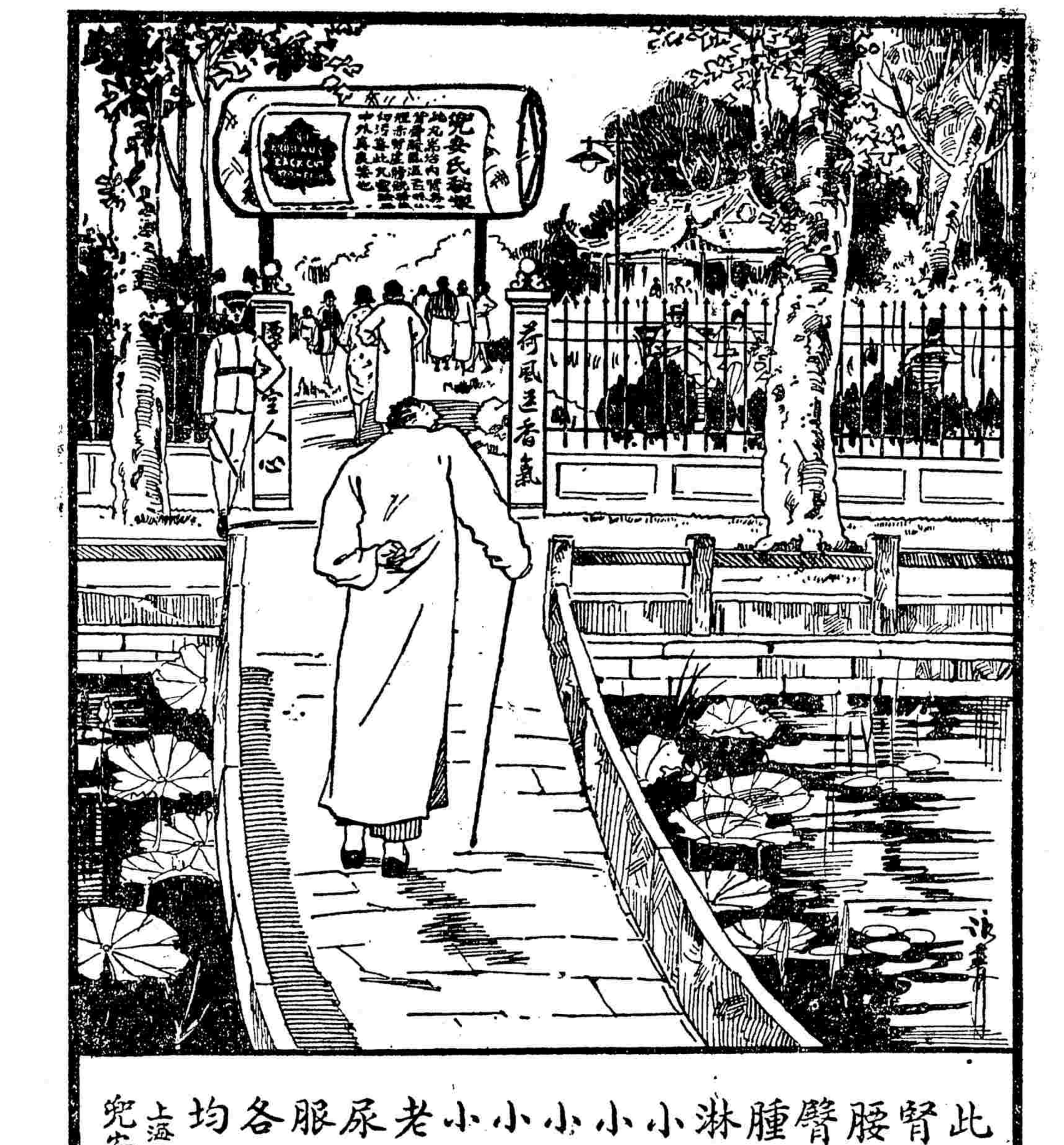

此丸專治
腎虧背痛
腰痛風濕
臂筋痛水
腫沙淋石
淋膀胱炎
小便渣滓
小便帶血
小便停住
小便短少
小孩尿床
老年夜來
尿多等症
服必有效
各埠藥房
均有出售

上海江西路七十一號　兜安氏西藥公司

兜安氏秘製保腎丸

秋 深矣，各界需製秋衣乎？買便宜貨的機會只有四天了！
九華綢緞商店 三週紀念 二樓全部 買一尺送一尺 買一送四
天之中逐日加添新到貨售價一再減削 過此機會難逢
唐址 南京路中

張市長致中央電
懇辭招商局整委會委員長

招商局整理委員會委員業經國務會議決定派張市長等七人充任、並指定張市長爲委員長、張市長因公在遼、得悉此項消息後、當以招商局關係全國航業、亟待切實整頓、本人身任市長、責職綦重、未便兼充招商局整委會委員長職務、特電呈中央懇辭、其原電探錄如下、急、南京國民政府鈞鑒、頃得滬報、祗悉鈞府議派羣爲招商局整理委員會委員長、聞命之下、倍切悚惶、羣初承乏市府、曾將所兼各職、一律辭去、意以才非兼人、事貴專壹、一職猶虞竭蹶、遑及其他、年來屢爲國事南北奔馳、滬市應興應革事宜、自問尚多曠闕、兼營旁騖、叢脞將益不堪、況整理該局之需專門學識經驗者乎、羣尤有進者、鈞府求治正殷、雄才曠廢、彌復不少、在此百政更新之會、正是用賢無方之時、如招商局關係全國航業、允宜博訪英才、切實整頓、以羣濫竽本會實非所宜、謹此懇辭、伏維鈞察、張羣叩、敬印、

市民會責備五華董
爲增加水價事

上海市特區市民聯合會昨函袁履登虞洽卿劉鴻生徐新六胡孟嘉等五華董云、逕啓者、此次公共租界自來水加價案件、迭據房產公會、納稅華人會、向自來水公司提出抗議、及與工部局屢次交涉、致函力爭、乃報載工部局於本月十七日舉行董事會議時、竟全體正式通過承認自來水加價百分之二十五案、并決定於本年十月一日起實行、閱之不勝詫異、諸公職居董席、當時未聞發何言論作何主張、豈亦認以同意耶、諸公以一代聞人、作萬家生佛、應如何爲市民謀福利、方不負其所託、不但此也、即徵諸既往工部局對待華人種種不平之案件、諸亦皆噤若寒蟬、未聞有所抗議、市民對諸公朝望之心、乃由熱切而至於灰盡、今試以日董與諸公作比較、彼日董在工部局董席位置上、祇佔其二、其對於該國僑民、在上海地方利益之保護、兢兢不遺餘力、可謂克盡其天職矣、我國雖居五席、然實際上等如無之、諸公外慚清議、內疚良知、其將何以自解、敝會不忍見諸公陷於不義、謹代表全市民衆以三事相要、㈠注意市民所受不平等之痛苦、而謀以助之、㈡關於租界內之公共建設事業、應絕對顧全華人方面之利益、而行使其董事之職權、㈢關於租界以前未了之華人交涉案件、應負責督促工部局從速清理之、以上三則、皆關於市民切身之利害、而不可忽視者、所願諸公不畏強禦、力任巨艱、幸毋山頹、致多廢事、市民有厚望焉、

南市碼頭
不敷各輪應用

國聞社云、南市一帶碼頭、自本月十九日由市港務局接收後、各輪公司已紛紛租定應用、與第一至第六號碼頭能適用外、餘如第七八九等碼頭、因水淺僅及三四尺之譜、南市之南線輪船［illegible］小輪船於起錨時、須用小輪拖離碼頭至江中、方可開行、尚有第九十一十二等之碼頭、與工未竣、不能應用、現各輪船對於輪船靠岸一事、甚爲艱難、因時遇有船多碼頭少之事發生、倘三北公司以全部輪船開班時、則此數小碼頭更不敷應用、現全體航界深望市港務局當局趕將未完成之新碼頭、早日完竣、以資分配應用、並將水淺之碼頭、鳩工挖深、以免擱淺、藉利航行、

密查私運軍火

本埠軍政機關 昨日奉令對於水陸關卡須嚴密檢查、以防匪徒偷運軍火、蓋近因宿遷縣查獲股匪魏有三鄭茶奪任京滬間所辦運之盒槍三十桿、子彈五十箱、幸經軍警盤獲、否則不知塗炭幾許生靈矣、現本埠各機關奉令後、已分令各關卡嚴密注意檢查、以免軍火流入匪窟云、

要人之行踪

▲財政部長宋子文、中央研究院長楊杏佛、昨日下午五時由京乘特快車來滬、已於昨晚十二時許抵站、▲工商次長鄭洪年、於昨日下午五時許、由京乘特快車抵滬、▲司法院長王寵惠、司法行政部長朱履和、首都市長魏道明、工商次長穆耦初、中委李石曾、及青島市長胡若愚等、均於昨晚十一時由京乘夜快車來滬、約今晨抵站、

駐土日使過滬

土耳其大使吉田伊三郎奉命履新、并爲日政府新任駐加土皇登位禮、於昨晨乘輪過滬、今日乘原船赴任、

牛皮進口稅率
市商會續請改訂

本市商會昨電南京財政部、續請改訂紅熟牛皮進口稅率、原電云、查紅熟牛皮進口稅率、業請求改訂進口稅則、以維營業案、經於本年八月間、呈奉鈞批、轉令國定稅則委員會、於修訂稅則時、酌量釐訂、以維商業等情、經准此、轉飭知照去後、茲續據該紅熟牛皮業同業公會函稱、前委員會、酌採釐訂、然事屬遙遠無期、而紅熟牛皮稅率增減、關係南洋及本埠皮業至重且鉅、稅率一日未修改、則南洋皮廠一日不能復業、本埠皮業同行坐受損失、雙方同感苦痛、際斯金貴銀賤、百業凋敝之時、何堪更加紅熟牛皮之損失、尚希貴會憫念市況冷淡、力予維持、再請財政部於最短期間允予修改紅熟牛皮入口稅率、俾南洋皮廠本埠皮業得以漸次恢復原有業務、茲謹依照部批、檢同貨樣、呈請海關核辦外、特再函請鈞會呈請、敬祈俯予救濟、無任切盼等情、據此、查紅熟牛皮、產於南洋、用於本市、進口稅率、未能減輕、則該業之日就凋敝、確非過甚之詞、不獲已、據函前情、理合縷請求速予改訂、事屬出於萬不獲已、電請求、即祈鈞部鑒核、准予如該公會續請、迅令核減、藉維皮業、實爲公便、上海市商會叩、有、

查勘曹家港
有無開浚必要

上海縣第二區有曹家港河道、近以年久淤塞、由曹行等十二鄉鎮長發起疏浚、聯名呈由該區轉呈政府、正核辦間、忽據關港公民葉運生等函縣反對、要求駁斥、嚴縣長當以其中究竟爲何情形、有無開浚必要、訓令縣建設局查勘再核、昨日該局吳局長特派技術科長龔懋行、前往第二區會同彭區長並曹家港將河道情形、詳細察勘、當即返局報告、呈復縣府核奪、

昨日丹麥國皇誕辰

昨日爲丹麥國皇誕辰、本埠丹領署舉行慶祝、丹麥駐滬總領事館、於上午十一時三十分、舉行慶祝、往賀者除各國領事外、我國方面有江海關監督劉紀文、外交部駐滬辦事處正副處長陳世光劉雲舫等多人、來賓進香檳、遙祝丹皇萬壽、盡歡而散、

市組織部通告
換發黨證辦法

中國國民黨上海特別市執行委員會組織部、昨通告本市各級黨部云、爲通告事、查繳換黨證、如經核減或免繳黨費者、應由分部出具證明書、隨證附繳、以憑核轉、合行通告遵辦在案、茲奉中央組織部普字第二六號通告內開、「各地黨部呈換黨證、間有黨費印花尚未貼足、其原因又未註明、無從查核者、嗣後應須注意者、如㈠因每月收入不足二十元、或在學校肄業、每月收入不滿十元、一角者、㈡每月收入不滿十元、或農傭偏工、在營士兵、每月減納黨費三分者、㈢或因失業、或罹重災、經所屬區分部核准免繳者、均應由所屬區分部於附繳名册分別詳註、經逐級黨部審查無訛後、始得連同名册呈繳本部、以憑核辦、再黨員奉頒黨證年月已滿二年者、應即遵照本部普字十九號通告從速呈繳換發、仰併轉飭所屬黨部一體遵照辦理、特此通告、」等因、奉此、自應遵辦、除分行外、合亟通告遵照、嗣後繳換黨證、如經核減或免繳黨費者、除由分部出具證明書、隨證附繳外、應於附繳之名册上、分別詳註、以憑核轉、再各分部所屬黨員奉頒黨證年月、已滿二年者、應各催促從速繳換、仰併遵照、特此通告、

特區平米減價

本市天后宮橋舊址米價調劑委員會所舉辦之特區平米發售處、自開售以來、因均係陳米、漲性甚佳、以故銷路暢旺、原售價格爲每擔三十八千、合洋十三元四五角、現因市價見鬆、自本日（即星期六）起、減售爲三十四千、僅合洋十二元之數、計每擔虧蝕約五元、以惠平民云、

行駛崇明輪船
兩港暫不停泊

本埠行駛北沙之各輪船公司、昨奉崇明縣訓令云、爲令遵事、案照本月二日本政府召集全縣各機關團體、開治安緊急會議、據出席會員各區區長提議、取締各輪船行駛夜班、以防宵小混跡、而維治安、經議決由縣政府布告、禁止輪船行駛夜班、並分令各輪船公司 各區公所知照等因、查邇來時局不靖、鄰封匪盜猖獗、本縣爲防範嚴密起見、自應查照議決案、嚴厲執行、除分行外、合行令仰該公司遵照、所有行駛本縣輪船、不論經過何埠、一概不准於夜間入境、如有違抗、准由該管區公所查明扣留、毋得玩違、切切此令云云、各公司奉令後、即在上海航業公會集議辦法、議決結果、以崇明所屬之廟港鴿港等、由滬出口至該處、勢必在夜間、倘改爲日間、必致顧此失彼、本難更改、既關地方治安、責任甚大、准將經過崇明縣屬之兩港門、暫時一律不停、以遵命令云、

籌備棉織展覽會
工商部在滬開會議　會期議決爲一個月　定十一月一日開幕

工商部國貨陳列館楊閑泉館長念五日下午借上海國貨工廠聯合會召集棉織品展覽會籌備委員會、到張子廉沈九成陳星莊蔣仲和張則民徐慶雲諸文綺沈叔瑜崔福莊蔣迪先計健南朱鎮潢孫福基等二十餘人、楊館長主席、略謂今天棉織品展覽會籌備委員會、蒙諸君撥冗蒞會、部人代表孔部長致謝歡迎、棉織品無論何人皆欲應用、較之絲綢毛織等品、更覺普遍、故今春開絲綢展覽會後、即奉部令主開此會、現已訂定章程、敦聘委員、今日應將籌備方案、詳爲討論、俾便進行云云、茲將議決各案彙錄如下、㈠會期定爲一個月、開幕期展至十一月一日、㈡各省市政府及主管工商機關由部分別咨令征集、應通函催詢、㈢南京方面應召集棉業商人開會討論、並分函金陵中央兩大學征集棉花標本、㈣駐滬征品處請上海國貨工廠聯合會擔任、㈤運輸事一律減費免稅、㈥添聘征集主任、㈦各處出品應於十月二十日以前運京、以便［illegible］㈧［illegible］㈨［illegible］㈩展覽期內由館函聘專家組織評議會解決棉織品商人各項困難問題、及興革事項呈部核示云、

滬絲廠業之危機
海外生絲銷費銳減　忍痛拋售尚無受主　全市絲廠百另六家　停業者達半數以上

滬埠向爲華絲集散總市場、出口向爲我國對外最大之貿易、滬埠廠絲出口、均由滬關輸出、是以絲廠業之發達、甲於全國、詎自新繭上市以來、廠絲歐銷、一蹶不振、絲價慘落、而各廠商因欲維持市面、不惜虧本求銷、無如海外生絲銷費銳減、廠方忍痛拋售、尚乏受主、致存絲日厚、資本虧折殆盡、無力支持、減工停業者接踵而起、全滬絲廠一百另六家、截至昨日止、實行停業者已達半數以上、計閘北區三十二家、滬南區三家、滬東及租界區二十家、轉瞬中秋節屆、若無實力之救濟、屆時停業者當不止此數云、

內政部批示
卜筮星相代表文

上海卜筮星相代表蔡伯琴昨奉內政部批禮字第一二五號云、原具呈人上海卜筮星相代表蔡伯琴呈一件、爲營業遭取締、生計斷絕、縷陳改業困難情形、請於相當辦法尚未籌定之前暫緩取締、俾維生計由、呈悉、仰候函達上海市政府依據本埠所頒廢除卜筮星相巫覡堪輿辦法第三項妥籌辦法可也、此批、

海部學員抵日
昨日有電到滬

海軍部留日學員何希琨等八名、於二十三日晨由總務廳長李世甲伴送搭長崎丸東渡、於昨（念六）午已抵東京、本埠海軍編譯辦事處已接有報告、聞學員何希琨等四人將入日海軍水雷學校、學生李殿濟等四人入經理學校肄業云、

恒豐紗廠罷工
市民訓會批復不准

本埠恒豐紗廠工人、因廠方待遇刻薄、工資低微、罰數尤多、本月二十四日散發工資時、苛數扣除尤多、全廠工人遂衛罷工、紡織罷工委員會提出要求條件十一項、一面將罷工經過情形及條件等、呈報市民訓會請求援助、市民訓會據呈後、以該廠並無工會、條件既未經黨部審查核准、又未經過合法手續、擅自罷工、殊不合法、顯有作用、除函查外、特於昨日批令該廠全體工人云、呈爲呈報資方拒絕條件、激成全體罷工、請迅予援助由、呈悉、查該廠並未有工會之組織、而該工人等所提勞資條件、事前既未呈經本會核准、事後亦未依照合法手續、呈經社會局調解、擅自罷工、殊屬非是、仰即日復工、所請着不准行、此批、

法商水電工會
連日疊起糾紛

本埠法水電工會、自前日被反動工人、將會所搗毀後、以後誠恐再有是項情事發現、故擬函請公安局、雇用警察一名、藉資保護、同時內部工作、亦進行不稍懈怠、茲將昨日情形、刊布如後、

▲又生糾紛 昨日上午八時許、盧家灣法水電廠一帶、突有大批工人、數約二百、羣集該處、要求工作、蓋若輩皆屬前此罷工時期之新工友也、一時情形、甚爲嚴重、公司當局、則不予答復、若輩則謂既無工作、不如以武力爲後盾、聲言欲打去老工人、以資若輩得以就食、計自八時至十二時、守候有四時之久、廠內老工人、既聞此訊、咸不敢外出、旋經報告法捕房、派來大批巡捕、將若輩驅逐盡淨、始得恢復原狀、

▲組長會議 昨日復舉行組長會議、公推俞海全主席、報告開會宗旨、略謂今日公司中有新工與在廠工友發生衝突、幸捕房聞信趕至、始將該輩驅散云云、旋議決資方於限日內履行工會提出之各項條件後、方可同意、否則於必要時、由工會通知新工離廠、

商品檢驗局函復絲廠公會
變更公量檢驗 應逕呈部核辦

生絲公量檢驗問題、上海市絲廠同業公會委員會、據同業藉詞虧分損失、函致上海商品檢驗局、表示反對、擬請自十月一日起停止此項檢驗、原函已見本月念四本報、茲悉上海商品檢驗局接函後、以一部分絲廠同業反對公量理由不能成立、且公量檢驗爲政府所定政策、非局中所得擅行變更、［illegible］叙理由、再復絲廠同業公會、原函云「逕復者、接准貴會九月念一日函、以一部分絲廠同業、先後函陳虧分損失、同業大會、遂議救濟、遂於本月十八日召集同業代表大會、擬請自十月一日起、停止公量檢驗、特爲據案轉陳等因、准此、查公量虧分原因、前准貴會函詢、曾於本月八日函復、明白解釋在案、本可不再贅述、茲准貴會來函、悉一部分絲廠同業、於公量虧分問題、尚未有正確之理解、故特不避辭費、再爲詳復、查敝局爲國家辦理檢政機關、在國際立場上、應以主張買賣公正爲的、不能於一方有所偏袒、生絲氣濕則水分多、買方吃虧、氣燥則水分少、賣方吃虧、公量則無論在何種天氣之下、均可得準確之分量、故檢驗生絲分量、必採用公量制度、此爲世界各國所公認、亦爲國家一種政策、敝局奉部令執行、非挾有私見者所得而輕議、至虧分損失、在一部分絲廠同業、言之再三、一若有極充分之理由存乎其間、然繩以邏輯之義、則殊不能成詞、蓋生絲檢驗、虧分與否、全視各廠水汀高下與乎氣候燥濕而定、水汀足、氣候燥、則檢驗後公量多於淨量、如實泰絲廠等、其生絲公量、恆較淨量爲多、是一明證、水汀低、氣候濕、則檢驗後公量少於淨量、即所謂虧分是也、實則所虧者乃絲中不應有之多量水分、所減水分、既非絲中所應有、則所有虧分、何得謂之損失、即舍此不論、專就利害而言、夏季各廠、以工人受熱難堪、放低水汀、益以天氣潮濕、故生絲驗後、多見虧分、入秋天氣漸燥、水汀漸高、以本月十五日至二十三日八天統計、共驗公量八百二十四包、淨量爲八萬二千四百六十五斤、公量爲八萬二千五百八十一斤、較淨量多一百一十六斤、秋初如此、冬季可知、全年因天氣熱、水汀低、而驗見虧分者、僅四五個月左右、餘時則不惟不致虧分、且公量應多於淨量、盈虧調劑、損失何有、況絲廠不貪非分水分、繅絲時加足水汀、能使繅製之絲、色澤鮮潔、拉力強韌、斷頭減少、增進絲之品質、以增進絲之價值、於絲廠更有甚大之利益乎、查敝局開辦生絲檢驗處後、各廠因革除磅虧等弊、免除損失、歲得利益在百萬以上、絲商領袖、曾恒言之、全盤統計、各絲廠同業、反對公量、無異自棄利益、何不稍稍熟思、外商買賣、名在獲利、與吾國人等、合全部外商貿易、勢當不致［illegible］、一方面謂公量受虧、一方面又謂外商買絲、仍承認公量、即於買主有益、試問公量果於賣主有損失、何故乃不承認中正無偏之公量、而反樂用利於賣主之淨量、此則衡以邏輯、尤不可通者、日本絲業、原後我國、以朝野上下、一心研究、順應潮流、遂得飛突進、遠駕我國、絲廠同業、果不安於劣敗、欲與強鄰爲競、應各殫思竭慮、從正當之途徑、謀得世界之信用、絲業方有轉機之望、若不能爲人先、而又不肯順應各國趨勢、因仍苟習、終古不改、則淘汰而已、安能與世界爭勝、公量制度、對生絲水分多者、足以糾正其非義、對生絲水分少者、足以保護其利益、無論何國均可採用、何獨宜予日本、而不宜于我華、敝局願爲發日絲宜公量、華絲不宜公量之議者進一解、世界產絲之國、首推日本、次即我國、意法所產、爲數極微、現時意大利等均用公量、何得謂用公量者止一日本、敝局公量檢驗設備、照絲市最旺時計算、每日可驗生絲一千餘包、現在絲市清淡、超過需要在三倍以上、檢驗不致延遲、向堪共信、脫誤船期、係各廠不能按照時日、早爲預備之故、敝局不能負責、我國絲商、欲發展對外貿易、除改良品質、增加絲廠產量外、尤應採用科學管理方法、整頓務廠、使人工節省、而效率增加、消耗減少、而利益優厚、不此之務、而惟斤斤然爭非分之水分、以博不應得之利益、此豈所應有、貴會爲滬上絲商領袖、何種思想、在國民革命時代、主持正誼、委員中又曾有擔任敝局生絲檢驗籌備委員、參與決議採用公量制度者、尚望始終本實助政府商品檢驗政策之精神、將前述各點、爲一部分絲廠同業、詳爲解釋、免再誤會、本年江浙繭收歉薄、各廠因原料不敷、相繼停工者、時有所聞、今一部分人欲利用停業兩字、矜制政府、以爲反對足以維持生絲貿易、公正之公量制、毋乃將貽世界笑、貴會委員諸君、洞明近世生絲貿易大勢、當不致毋自貽誤、推闡前旨、相應將一部分絲廠同業、反對公量理由不能成立、及生絲檢驗公量係政府所定政策、敝局不能擅改、並不能以欠缺理解之意見代呈、如一部分絲廠同業、必欲持其所見、應請逕呈工商部核辦各節、函復貴會、至希查照爲荷、」

提倡國貨
婦女界努力進行

上海婦女提倡國貨籌備委員會、前經召集第一次會議、決定進行方針、並修改組織大綱後、各發起人對於徵求參加發起分子、甚爲努力、茲又定於本日下午、仍在亞爾培路張市長公館舉行第二次籌備會議云、

全市職工會
呈請永久存在　舊習解僱不當沿用

本市各職工會、因中央對於職工會暫緩撤銷問題、及政府批准沿用舊習解僱職工等案、雖先後奉市部及中央指令照准、並認爲頗具見地、表示採用、但全市職工會仍歷舉職工會應永久存在之理由、要求中央確定組織、明文頒布、申述舊習解僱不當沿用、迅予撤消、並推派五團體七代表、於前日備帶公文赴京、分向中央執行委員會中央訓練部國民政府行政院立法院工商部國際勞工司長八機關請願、呈文從略、

長平丸擅沈駁船
誘稱駁船不顧警告

上海日本商工會議所、前接上海市商會函、爲長平丸擅沈立裕油行駁船、轉請賠償損失等情、茲該所業將長平丸船主致江海關理船廳函、抄發市商會、原函云、敬啓者、長平丸與中國駁船碰撞一節、鄙人業於前月二十七日口頭報告一切、茲復將此事始末、臚陳台覽、藉供察照、按本年八月二十六日下午一點四十分時、鄙人將長平丸駛向浦東日本郵船會社碼頭、見有中國駁船甚多、麕集於敝輪周轉範圍以內、爰亟放長聲汽笛、加以警告、同時船員亦各向該駁船警告、促其急速駛離範圍以外、詎各駁船置若罔聞、直至敝輪轉身、船梢近碼頭三十呎時、適值上潮、江水洶湧、始漸漸向敝輪船梢移動、不幸其中有駁船過於駛近敝輪、時敝輪方開慢車前行、該駁船與敝輪之梯、微接觸、致爲輪葉激盪之浪所翻、但仍能前進至大阪商船株式會社碼頭停泊、就以上情形而論、鄙人敢斷定此事實由該駁船不顧敝輪之警告所致、故該駁船之損失、應自負其責也、此致江海關理船廳、長平丸船主啓、

水警四區長宣誓

新任吳淞水警第四區區長張漢、於昨日上午十時、補行宣誓就職典禮、江蘇省政府民政廳特派寶山縣縣長邱銘九到場監誓、各界到者百餘人、先由張區長宣誓、次省廳代表邱縣長致訓詞、次來賓演說、末由張區長答詞、禮成攝影散會、

租房糾紛
受理機關之移轉

本市社會局前以本市審議租房糾紛委員會、業經成立、所有關於租房糾紛案件、自應劃歸該會核辦、以一事權、當經備文呈請市政府、已奉令照准、該局已將以前受理未結各案、提辦結束、至近來市民有呈訴租房糾紛案件者、亦均已批飭逕向市政府呈請交付審議委員會核辦矣、

五區一所長之榮譽

本市閘北五區一分所長任月餘、市民愛戴、昨日該區市民特鑄贈銀鼎一座、公推范鵬等代表致送、文曰還我使君、銀鼎形式甚爲壯觀、

凌虐學徒致死
鄰人不平告發　—經法院驗明傷痕—

浙江紹興人趙三根、年十三歲、於本年二月間經人介紹來滬、至南市喬家弄第八十八弄第一號門牌內鄉人莫湘千銀匠作內爲學徒、莫年二十七歲、生性兇暴、三根操作偶不遂意、輒遭毆打、學業數月、備受虐待、以致受傷成病、而其師竟漠然視之、不爲延醫診視、日復一日、病入膏肓、於昨晨氣絕身死、鄰人目睹慘劇、咸代不平、旋有趙根生周南溶董榮祥董榮生吳福高吳尚奎等若干人、聯名控訴於該管一區三所、金所長以案關人命、即備文移解地方法院、嗣由該院派員蒞場、驗明死者身有傷痕、並因患病致命、着即棺殮、聽候訊究云、

蓬行歇夥騙貨敗露
察破僞鼎圖章　先後拘獲兩人

甬人戴琴根金才元、因有前日上午九時許、冒用百老匯路一百四十六號茂利莊行名義、書寫字條、並蓋僞圖章、向同路四十九號錦昌祥五金號、企圖騙取價洋二百十元之貨料、案發被虹口捕房華探沈輝先後拘入捕房收押、昨晨解送特區法院、捕房律師甘鏡先陳述案情、當將僞條呈案、繼據沈探禀稱、調查得兩被告以同樣方法、向他家店舖騙取貨物、得洋化用、但尚未查明云云、又據該號夥顧瑞卿證稱、當時被告戴琴根持票到來取貨、已着其往棧房中照領、吾細察字條上圖章不符、供出同黨金才元、在白渡橋中國公園等候、故由探密往、將金續獲、等詞、質之戴琴根承認由金才元預給吾洋二元、着至原告號中取貨、當時伊亦同去、甫至門首、其託詞雇車而去、詢獲、不知字條係僞造者、求宥、金才元供、前在茂利爲夥、後因辭職、現無營業、故出此下策、字條係着測字者所書、圖章係吾刻是實、惟戴琴根預知其事等語、經馮世德推事核供、諭兩被告還押、候改期查明再訊、

借款不遂
刀刺流氓

本地人陸阿兆、現年二十一歲、向爲泥水匠、但不務正業、在十六鋪一帶碼頭上爲小流氓、昨晚十時許、陸在小東門財神弄內遇見其友渾名小和尚者、向陸借洋四角、陸不允、乃起口角、當被小和尚拔出尖刀、向陸肩上猛刺一刀而逸、陸受創甚重、旋由華捕將陸車送仁濟醫院求治、

孤舟遇風婦人喪膽
欲知後事且閱下文

婦人因驚致疾較之男子爲多而其復原亦較男子爲緩往往略經意外之變遂成久病之軀即如四川李英夫人亦此中過來人之一李君係太古萬流輪船鄷都經理現寓鄷都大西門外福音堂其來書云「去夏鄙偕內子淑德長女必貞赴鄷探親乘民船返舍行至中途忽遇暴風船幾傾覆雖經船夫竭力支撐得免於難然已受驚不淺矣至家內子即發嘔吐腹痛寒熱交作食物不進口渴如焚臥牀三日症轉濕溫迭經中醫治療迄無效果後閱報知韋廉士紅色補丸之功乃試投之未二日病勢轉輕於是接連吞服數瓶諸症俱去兩月後精神全復身體較昔猶強因此鄙人對於該兩藥殊覺不勝感佩之至」

韋廉士紅色補丸乃是天下馳名補血健腦之聖藥統治血虧腦弱消化不良未老先衰諸虛百損痛瘋瘧疾腳氣痞瘍病後虛弱以及婦科經帶各症　清導丸平肝導滯和胃潤腸與補丸有相輔而行之妙　總發行上海江西路六十號韋廉士醫生藥局　各藥房均有出售　（四）

韋廉士大醫生　生紅色補丸　DR. WILLIAMS' PINK PILLS FOR PALE PEOPLE

上海銀行 公會會員

上海四明商業儲蓄銀行廣告
［illegible］

九年前舊事重提

荒地殺妻之希臘人 法院踐行復核程序

前公廨華官判刑不得過五年 但領事則有判刑至念五年者 依法祇認華官之判決爲有效

釋放抑加重…將請最高法院解釋

希臘人喬掛可泊落司、於民國十年十月十三日、將其妻雪薇泥謀斃、經前會審公廨判處徒刑五年、期滿帶堂復核、當時陪審領事則諭知處徒刑十四年、執行迄今、已有九年、喬氏今年已有五十二歲、夏間曾因患病頗劇、由監獄長呈請特區地方法院准其假釋、但經執行推事程尚豐一度鞫訊、因據法醫檢驗之結果、喬氏雖經執行、尚無性命之虞、故不合刑訴法四八五條第四款之規定、予以駁斥、

○…昨日提審…○

前會審公廨章程、華讞員判決人犯刑期最重不得過五年、而領事則竟有判處徒刑至二十五年者、此案法院爲踐行復核程序起見、故着令捕房於昨日下午將喬氏解至特刑二庭、由刑庭長許家栻君與郭懷璞檢察官開庭提訊、

○…慘案回顧…○

即據捕房律師汝葆彝起稱、本案被告人因身體衰弱、請求庭上可否准其坐質、庭上諭准於答話畢坐下、首由許庭長訊問喬氏年歲籍貫後、遂據捕房律師博良汝葆彝起而陳述意見、略謂本案若參觀筆錄、則爲一悲慘及有預謀之殺人案、因被告於出事前二日、購得魚刀一把、命其妻至荒野處、欲思加害、但當出刀時、刀忽脫手落地、被告以此計不得售、乃改變方針、將其扼死、當時有多人目擊、但目下此項證人已無從尋覓、若此案出於現在、據敝律師推測、處刑必較前爲重、或竟判處死刑、今日此案非工部局有所請求、乃鈞院自動者、惟根據協定規定、凡前公廨及臨時法院之判決、均認爲有效、如鈞院認此案前公廨之判決爲無效、而另爲適當之判決、捕房亦表同情、

○…公廨小史…○

捕房律師汝葆彝繼續聲稱、今敝律師須將前公廨之歷史、中西官判決各異之略點爲陳述、緣一九一一年、中國發生內亂、租界內法院無人管理、而各國領事所組之領團、以租界法院無人管理、乃由領團出欵維持前會審公廨、並雇用人員、凡由各國領事、審判各案、該領事之薪金、亦爲領團所付、雖聘有華官、然並未經過政府委任、爲領團所雇用、受工部局之指揮、故當時雖有華官之設、而審判權全操諸領事、故華官之地位、等如顧問、但中西審判之權限、華官祇能判罪五年、不知何所根據、法公廨亦屬如此、若華官判罪過五年、即須送至華界官廳審理、此案若庭長認爲祇能根據前公廨華官所判、將被告釋放、捕房亦不反對、但對於公道上似說不過去、倘庭上以爲所判尤輕而加重其刑、敝律師亦認爲應當、尚有一點、即現在西牢中尚押有與本案同樣情形之人犯約二百餘人、此二百餘人、均爲劇盜綁匪等、所受徒刑皆在十年以上、前公廨華官之判決、亦爲五年、期滿帶堂再核、故鈞院若認前領事所判爲無效、須依照華官之判決執行、則此二百餘人勢必盡須釋放、而租界安全必受影響、以故敝律師意見、本案爲二百餘起復核案中之第一起、最好請鈞院函請最高法院予以解釋、捕房對於最高法院之解釋、自當照辦云云、

○…庭長之言…○

許庭長聞言、即宣稱本院提案復核、即係依照協定附件第四條辦理、惟協定所謂『從前審判機關之判決』、自係指組成該審判機關之審判官所爲之判決而言、至涖庭之領事、縱令事實上對於案件之審、曾經與聞、究不能認爲審判官、故同一案件、前審判機關如有二個判決、當然祇能認審判官（即華官）之判決爲有效、因領事非有裁判之職權也、至提案復核、自非將執行已逾五年之被告概行釋放、重大案件、依法應從重科處者、自應依法辦理、不受任何拘束、律師所請轉請解釋法律疑義、俟具書面意見、當爲核轉云云、旋就本案事實訊問被告、被告回答數語後、因身體舊病復發甚劇、即諭被告還押退庭、

天津申莊

六家織綢廠及布廠 被騙貨物七萬餘

開設僅一月餘倒閉 遺棄生財不滿百元 緝獲祝金章者一名

原被併解法院

世風日下、奸詐百出、而滬埠一隅、尤爲衆多、即僞設字號、詐騙財物者、報章常有紀載、乃商店仍有中其毒者、貪利之害也、有祝金章者、與一趙姓、在滿庭坊設立一天津申莊、專做綢布雜貨、開張僅一月餘、乃向各綢莊各布廠織廠、以甘言密語、許以重利、而爲往來、結果而竟棄其兩只賬桌、數把椅子、不滿百元之生財而逃之夭夭、計被騙得貨款、竟有廿萬金以上、有已發覺之山西路民豐西里二百五十四號許金記綢莊、法租界康梯路薩坡賽路美新織綢廠、華界陸家浜路七〇八號振和布廠、天津路福康里四百十二號華華綢廠、民國路吉祥街二百九十一號同昌電機針織廠、北京路德豐里五三一八號安達布廠六家、被取去貨物、共計七萬餘元、尚有未發覺者不在內、而祝等以一月餘之功夫、得到此大宗財物後、即閉歇而避匿不見、上述六家商號、自受騙後、即結成團體、向捕房及公安局報告請緝、現被該商號等得悉祝家居滬北胡家木橋天同路、乃於昨晨投控五區三所、派警前往、在其家中抄出綫襪、客及布疋等數捆、遂指爲贓物、並將祝係原經手騙貨、指其爲虛設字號、詐欺取財、該所當將原被一併解法院訊辦云、

海盜與水警開鎗激戰

歷三小時始退 官警傷五人

盤踞吳淞口外之海門大安港洋面之股匪、突然離境等情、業紀本報、詎前日下午三時許、該處北港口洋面、發現大號黑色帆船三十艘、海匪五百餘名、圖謀大施掠刼、該縣縣長吳耀椿得訊後、立即召集吳淞水警第四區駐防該處之第十八隊隊長林聯棣、第一分隊長鍾鈞、縣警察大隊長程如松等、密議緝剿機宜、不意該匪等竟於晚間十時許、均各携盒子砲暨手提機關槍、蜂擁登岸膠刼、官警遂上前迎剿、兩方互攻歷三小時、匪仍不退、水陸警隊奮勇前進、並放快砲十餘發、匪始不支、遂紛紛潰退、逃回匪船、掠帆而逸、中彈之匪約十餘名、均負傷逸去、當匪方潰退時、水陸警隊乘勝追擊、奪獲槍械十餘支、官警方面被擊傷者有五人、現該處已[illegible]

淞口颶風

沙民溺斃十餘人

圩岸盡遭潰決 損失約四萬元 沙民請即築岸

吳淞口外之鼎豐與沙瑞豐沙地方、於前晚十一時四十分許、忽起颶風、該兩沙地處接壤、沿靠海濱、四周所築圩岸、均被浪花冲激、盡遭潰決、怒潮順勢湧入、頃刻間汪洋一片、竟成澤國、時值深夜、居民咸於夢中驚醒、紛紛攀高避水、大呼求援、厥狀至慘、第以地處荒僻、呼救無門、慌急萬分、旋於昨晨一時許、風勢漸平、波濤始靜、海水遂退、及至黎明時、水乃退盡、嗣後查悉男女大小失蹤溺斃者十餘人、所有器物、大半飄流四散、且田畝種植、正值收穫之際、悉被衝去、秋收無着、飢不得食、寒不得衣、哀鴻徧野、誠鮮有之浩劫也、出事後、該兩沙民衆等、臨時集議、討論結果、以全堤圩岸、悉數傾坍、若不搶修、一朝風起潮漲、後患可虞、當將出事經過被災情形、具呈寶山縣政府、請予迅派專員履勘、辦理善後、一面投報各該田主、趕速撥款搶築圩岸、以固堤塘、聞綜核損失、約在四萬餘元之譜、按該兩沙民衆、均賴傭田耕種度活、貧苦異常、該處公團、現正籌議救[illegible]

廣東銀行行長被匪恐嚇

索詐五千元 守捕未緝獲

廣東銀行行長、於前日接得恐嚇信一封、希圖詐洋五千元、措詞激烈、接洽地點在虹口西安路虹口新旅館、門牌十六號房間、目的物五千元、則置諸床頂後、即可他去、惟須關照茶役、候李姓者到來開啓房門等語、該行行長接信後、即投總巡捕房報告、當由捕頭派中西探前往該旅館開房間預伏、未見匪來、乃折回捕房云、

借錢未允疑戚恐嚇

核對字跡不符 派警詳查候核

高郵人董定祥、年二十歲、住閘北物華路香山里二十五號、家道小康、致遭匪徒垂涎、於前日忽然接到恐嚇信一封、措詞激烈、聲言一星期內、欲借洋一千元、屆時派人前來接洽、否則以手槍對付各等語、董接信後以本月二十一日有親戚王長發（什煤屑路善康里）者曾至伊處借錢未遂、悻悻而去、疑恐嚇信係王所寫、即於昨日上午十時、將王長發扭至該管五區三所公安局、聲述前情、由張所長預訊一過、當時有高郵人陳寶山（二十五歲住歐嘉路瑞康里二十六號）者到案作證、證明王僅借錢、確未恐嚇、所長併核對王之筆跡、亦有未符、遂着長警等前往該處詳細調查、聽候核辦云、

私販軍火

探員伴作買客 交貨擒獲兩名

匯司捕房近偵悉有江北人徐阿四王長根等、在公共租界內私販軍火、遂派中西探伴作買客、向徐等購買大批手槍子彈、約定於前晨七時二十分在滬西極司斐爾路地豐路口交貨、屆時中西包探密往所約地點守候、未幾見徐王兩人同乘九百念九號汽車到來、乃被探員拘獲、當在汽車門窗旁之皮袋內搜出新手槍一支、子彈一盒計五十發、連同汽車一併帶回捕房、復往北山西路六十七號門牌王之家內抄出手槍一支、子彈十四發、帶入捕房、捕頭飭令收押、昨晨解送特區地方法院刑二庭、即據捕房律師王耀堂起而聲明、現捕房對於兩被告以私販軍火違犯取締軍用槍砲條例罪起訴、要求准予改期、以便緝拿同黨、又據中西探禀明前情、遂將槍彈呈案、詰之被告徐阿四、供稱向在張公館爲汽車夫、本年六月間有在逃之陸某持手槍兩支、向我小主張琪安兜售、每支索價七十五元、陸乃小主當付其洋一百元、陸乃持洋而去、未幾小主因此項物件頗爲危險、着我携出拋棄或轉賣、我即將兩槍藏於牀下、並將此事告知王長根、王當將一鎗取去云云、質之王長根、供我對於手槍事完全不知、由徐到來、着我同去開汽車、因此被捕等詞、又據張琪安投稱、年十九歲、南潯人、現在家中讀書、本年六月間由我之汽車夫徐阿四來云、有手槍兩支、向我兜售、我因頗屬危險、故加拒絕、以後之事則不知、經吳廷琪推事核供、諭兩被告押候改期查明再訊、

浪漫之妻

夫在輪上爲管艙 控妻結交女流氓 求離異辯論終結

寧波人徐榮才、向在輪船上爲管艙、茲延律師向地方法院告訴伊妻徐王氏浪漫成性、不守婦道、身染梅毒、竊取財物、要求離婚、其詞略以原告隨船往返外洋及長江等埠、每月歸家一二次、因前妻朱氏瘋殘、既無嗣息、又不能操持家務、退回岳家、遂憑媒說合娶被告（即被告）爲續弦、過門後初尚相安、原告每月所得工資、悉交被告執管、旋因被告交友不慎、與女流氓結爲姊妹十人、常結伴在外浪遊賭博、數日夜不歸、並由其女友介紹與施某姘識、雙宿雙飛、儼然夫婦、偕同漫遊、毫不規避、去年九月間、原告存儲永興木行現金一千元之存摺、被其竊取化用罄淨、去年夏間、被告以浪漫過度、身染梅毒、原告茫無所知、致遭傳染、延醫療治、原告則早告愈、被告療治無效、現反潰爛、惡臭難聞、原告以攸關顏面、苦勸不從、反敢串其奸夫、在外揚言恐嚇、意在索詐鉅款、否則將置原告於死地等詞、似此行爲不檢、竊取財物、去年二月間、被告向原告索取鉅款、而領養一子、現年四歲、（姜姓名下爲養字據）等情、被告欺原告遠出、於此顯見心目中已無原告、迫不得已請求准予斷離云云、被告徐王氏亦延律師提出答辯、昨日上午由趙振海庭長特開第二法庭審訊、原告徐榮才供年四十六歲、供述前情、●又稱今年四月間、由友人李榮根囑我家庭間務須留意、我向詢究竟、據云由渠目覩被告與一年約卅餘之男子、從旅館內走出、現在李榮根亦邀同來案作證云云、次據被告徐王氏供年卅一歲、甯波人、現住閘北寶山路義品里九弄第二家一百九十八號、母家之事、不願離婚、並否認開房間之事、又據證人李榮根到庭、證明被告與一中年男子、於今年四月初旬清晨八時許、在東新橋東寶裕里東新旅館內出外、至六月間與原告相遇、將情告知、囑其留意云云、問官復向兩造研訊一過、遂諭趙檢察官蒞庭發表意見、並由兩造律師互相辯論畢、問官諭曰、本案辯論終結、定於本月卅日判決、

頑固之岳母

要索財禮過鉅 搶親誤犯刑章

揚州人李祥桂、年二十二歲、家住浦東爛泥渡徐家里五號、業浴堂茶房、廢歷本年三月十六日、憑太古棧工頭高郵人王少福及揚州老嫗丁沈氏爲媒、文定住居華界草棚內高郵婦人徐夏氏之女如意子爲妻、如意子現年十八歲、在陸家嘴日華紗廠做工、當時言定本月初六日爲過禮之日、惟夏氏頭腦頑固、狃於陳舊習俗、索取禮金及一切物儀甚鉅、聲言如不照辦、難以從命、祥桂月入有限、聞此消息、未免心起恐慌、數次央媒向女家說項、要求酌量減少、雖至舌疲唇焦、夏氏終無表示、祥桂見過禮之期即在目前、屆時無力應付、勢必鬧成笑話、迫不得已、遂與其胞兄祥林商妥、決作搶親之舉、先將如意子搶歸家中、草草成禮之後、再與岳家交涉、若對方仍堅持高議、則木已成舟、對方諒亦無如之何、主意打定、遂於前日傍晚五時、糾集親友多人、往紗廠附近英美烟廠旁守候、未幾如意子果珊珊而來、祥桂恐搶差別人、故詳加審察、認清無誤、即親自上前、將如意子攔腰抱住、向浦濱疾奔、希圖搶往浦西親友家寄住、不料事與願違、如意子未識抱伊者即未婚夫、故大呼强盜不已、適爲附近崗警聞聲追來、將祥桂攔住、並拘獲帮忙之祥桂之兄祥林、及揚州人張阿四揚州婦李王氏、連同如意子帶警察第中四隊轉解三區、經張區長將一干人帶案預審、並傳到女母徐夏氏及原媒王少福丁沈氏[illegible]供稱、實因岳家索禮過大、無力照辦、不得已惟有出此一舉、況如意子係經過正當文定手續、早晚是我妻室、請求原有等語、又據如意子供稱、此事完全係母親作主、同搶親之三人同供、承認帮同搶親不諱、詰據徐夏氏供稱、被告强迫自由、請求依法究辦、又訊兩媒同稱、女家索禮甚鉅、事實有之、惟我等曾允設法籌洋五十元借與被告、此次遂爾搶親、則事先完全未知等語、區長核供、以搶親係前清遺傳惡習、處此萬事革新時代、殊不應再有此種强迫陋習發現、當即飭將祥桂等四人、以妨碍地方風化罪、備文解公安局總局訊辦、原媒交保暫釋、並諭原告如欲究辦被告者、可依法向地方法院具狀起訴、

變態的丈夫

活拆還是死拆 請坐西牢九月

甯波少婦邢徐氏、昨延包和律師代表在法公堂以刑事控稱、原告前嫁被告邢老七爲妻、初尚相安、詎於今正、氏夫忽變常態、時將原告百般凌虐、不堪其苦、不得已投案訴請訊究、繼據徐氏稱、實因原籍有某姓、欲招贅丈夫爲壻、因此丈夫視氏如眼中之釘、並對婦人言與你活拆、還是死拆、並欲將婦人賣與他人爲妻、婦人不允、即被時常毒打、今有鄰居可證、求請斷離、並追償相當贍養費云云、繼由證人錢陸氏王周氏陳吳氏等上堂、證明被告時常將原告凌虐、我等上前相勸、反被辱罵是實、中西官判邢老七押西牢九個月以儆、

市公安局發表

九月內綁案統計

—本年一月至九月—

華界發生念十件 破案者二十一件

上海市社會局於本月念三日、在各報登載本年一月份至七月份華租兩界發生及破獲綁案數目表、現經公安局切實調查、多不相符、業已由公安局去函社會局更正、茲將公安局調查數目、開列於後、

▲本市發生綁案表（租界不在內）

出案日期	地點	被綁人姓名	綁匪人數	偵緝結果
一月十六日	孔弄家	何允梅	二人	已破
一月五日	極司非而路	林勤	未詳	尚未破案
二月廿一日	嘉隆輪渡	陳天錫	十餘人	二月念四日偵緝隊破案
二月十二日	彭浦新橋東首	劉仲言之幼女	七人	二月十五日四區破案
四月三日	九莉路	楊勤學	三人	四月四日四區三所破案
四月十一日	國慶路口	王孝達	四人	四月念五日偵緝隊破案
七月二十二日	油車馬頭	吳小四子	四人	七月念四日一所破案
七月七日	大統路	宋榮福	三人	七月十日四區破案
七月七日	黃家闕路	劉德生	七人	尚未破案
八月十一日	普善山莊	圖綁陳德仲未遂	四人	九月一日偵緝隊緝獲逸匪

▲市公安局破案綁案表

破案日期	出案地點	被綁人姓名	破獲綁匪人數
一月一日	大東門	陳瑞娟	奚阿韓由棠[illegible]名
一月念一日	虹橋弄	沈善良	陳德林等四名
一月十三日	法界馬浪路	持械闖綁	張清海等六名
二月十二日	嘉興路	張金發	路發清一名
二月念四日	浦汀輪渡	陳天錫	焦阿侯等九名
三月十五日	閘北彭浦路	劉仲言之女	洪殷國等七名
四月四日	九華堂商會	楊勤學	李阿金等十一名
四月念五日	胡同口	王孝達	朱阿三等一名
四月七日	民國路	謝松濤	李有山等六名
	七寶鄉黃渡浜	陳顧氏	
九月七日	松江	王桂同	曹啓發等五名
五月十三日	丹陽縣	蔡珊之子	朱振之等十四名
五月念八日	南匯縣	倪姓之子	馬木金等一名
六月十一日	鹽城縣	尤智和	倪祝三等五名
七月念四日	油車碼頭	吳小四子	陳煥文等四名
七月十日	大統路	宋福福	陳小雲等二名
八月六日	高郵縣	呂同海	李經才等九名
八月七日	江北	未詳	張王氏等一名
八月十五日	英租界	黃伯惠	周五等一名
八月念七日	松江縣	徐文傑吳煥	陳生郭等二名
九月一日	閘北普善山莊	陳德仲	史方方等五名
九月十三日	法租界馬浪路	宣文侯	張培清等九名
九月十六日	浦東張東橋	圖綁張元昌	鄧啓敏等五名

（說明）以上表列破獲綁案共二十二起、計破獲本市發生之綁案十九起、鄰縣發生者八起、租界發生者三起、圖綁未遂案一起、

匪用手一招 少女失知覺

隨入旅館中 遂被匪侮辱

女子徐春寶、年十七歲、南京人、住楊樹浦路華興里九十八號、依祖母徐張氏而居、本月二十日下午、春寶在里口閒玩、突有一男子名李明山者走來、用手向伊之面部一招、春寶頓失知覺、竟隨李至東新橋寶裕里新大方旅館[illegible]、春寶昏昏如睡、被李姦污、其祖母忽見孫女失蹤、乃派人四出偵尋、眉目毫無、近有張姓者、知春寶遭李藏匿、乃與伊祖母同往、將李扭獲、遂同孫女春寶返家、並供稱、是日被李用手一招、知覺頓失、祇見兩邊有河、抵旅館時、亦不知乘何車去、後至房內李用冷手巾一洗、始復原狀、而李一味咬賴、捕頭諭暫押候解法院訊究、

三名獄犯病死

總巡捕房前拘獲書寫恐嚇信之犯人陳阿桂、解由前臨時法院、于去年六月二十四日判定處徒刑四年四個月、送監執行、未幾即生肺病、經牢中人員、送陳至醫院醫治、卒歸無效、前日身死、院中經醫院報告捕房、飭探往將屍體舁至斐倫路驗屍所、昨晨特區地方法院委派郭煒檢察官蒞所、驗明屍體、屍妻陳張氏到來、要求領屍、郭檢察官准之、乃諭屍交陳張氏收殮、又有李昌期者、犯與陳同樣之罪、經總巡捕房解由前臨時法院、於前年九月十八日被判徒刑五年、送牢執行、後亦生肺病、前日病斃、經捕房將屍舁至斐倫路驗屍所、昨日特區地方法院委郭煒檢察官蒞所驗明、諭交普善山莊收殮、又新閘捕房華探目張錦龍、前在梅白格路八百另六號、拘獲拐匿小孩之袁德奎、解由法院判徒刑三年半、袁自入獄後、忽亦患病、延至前日六時斃命、屍亦由郭煒檢察官蒞所驗明、諭交普善山莊收殮云、

越獄自首 徒刑兩月

北京路蔡陳公司主蔡雲海、前因定貨糾葛、被郭某控於特區法院、因蔡無力交保、致被羈押於巡捕房收所、而蔡於本月三號深夜三時、乘隙越衛脫逃、旋復自悔、乃偕同律師至法院檢察處自首、而管收所謝所長、亦因該所看守之紹興人陳毓澄、有瀆職情形、送交檢察處、經徐枚檢察官開庭偵查後、即提起公訴、由刑庭長許家栻提訊終結、昨晨已屆判決之期、由許庭長升座刑一庭宣告判決、其主文曰、蔡雲海於依法拘禁中脫逃、處有期徒刑二月、羈押日數、以二日折抵徒刑一日、緩刑二年、陳毓澄因過失致四人脫逃、處拘役三十日、羈押日數以二日折抵拘役一日、

綁官艾侯案 九匪定罪

各押西牢五年 並送內地法庭

寓居法租界白來尼蒙馬浪路四十一號門牌上海銀行職員宣艾侯、於上月二日上午八時乘汽車擬赴行辦公、詎被綁匪架去、藏匿滬西青浦交界之范家宅地方、旋向事主家屬勒索代價卅萬、放贖未成、被法捕房特別機關中西探偵知、帶同通班包探、馳往范家宅匪窟內、拘獲綁匪張培卿朱三囡陳德寶周金生羅小海奚祥生秦盤根王樹吉儲云龍等九名、並當場格斃綁匪張阿毛一名、抄出手槍三支、救出肉票各情、已誌前報、昨晨由捕房傳同事主、將被告等解送法公堂請究、經中西官升坐刑庭研訊、原告由某甲代到、聲述當時被綁情形、繼由西探總長薩才爾聲述破獲經過狀況、並將手槍供單呈案、由朱承審官將捕房呈案之各盜供單誦讀一過、訊之該匪等均各直認不諱、中西官遂判張培卿朱三囡陳德寶周金生羅小海秦盤根丁樹吉儲云龍等九名、各押西牢五年出境、並送內地法庭訊辦、手槍沒收、

致時事新報函

成都華西大學圈地築城

記者先生、敬啓者成都華西協合大學、要挾官廳、擅自招集武裝巡捕及築城、盜將其租佔我國人、查華西大學設立之目的、該校西教師白某、於當愛國人時、曾自認爲侵略我國西南及康藏之大本營、該校各種課程、毫不依部章辦理、宗教科依然存在、有血氣之士、均不願入該校、十六年之招考、投考者僅念餘人、故辦二十年、畢業總二百人、校長畢啟、於前此非基督教運動及民族思想高漲時代、避之美國、而擁其走狗張某爲華人校長、矇蔽官府社會、自稱教育權收回矣、殊不知仍受外人指揮、每週日曜日、且强迫作敬禮式、於此可知其內幕、本年該校教授蘇道璞有盜其自行車者、前被殺事、後經官府抄出贓物、并殺兇手二人、殺人者死、罰已足矣、而彌某受蘇律之唆使、[illegible]之地、悉數圈入、築城以衛之、并招武裝巡捕百人、此與租界之形式也、四川官府率多粗忽、彙以媚外性成、（因各將領年必捐入衙會若干、未聞補助本國公共事業、藉籌備下台藏身也）、又擬蘇某反對、乃陰行批准而得進行建築、事爲成都市民得悉、開會反對、反對不成、於是羣衆拆去已築垣墻、乃該校稱蘇道璞之死、爲暗殺、稱民衆拆垣爲誤會、試問數十萬民衆完全誤會乎、蘇道璞一教員耳、縱係暗殺、果啓張凌高實爲罪魁、該校技窮、於此可見、誠恐各界爲一說之蔽、特表而出之、魯北酒啓九月十八日於汀灣、

南聲

▲晦鳴第九期出版 晦鳴第九期內容有PY之世界第二次大戰、PY之蘇俄農產、陳山之文明與亡國、呂家偉之足食運動、郭金洪之由苦悶而頹廢乎、竹友之赴緬甸途中、小龍之夜之罪惡、趙伯勸之留大田徑賽一歲回顧記、一弦之朝鮮應洛非之孤寂靈魂、斌仁之華僑人數與失業、徐清影之爲透地民衆呼籲、每冊二分半、發行所貝勒路四十一號、代售處各書局各報販、

▲并治男婦內科之醫士 醫士徐耀台、專治男婦內科、日前有任城內國貨路二二號羅君、患紅痢症垂危、後經徐醫診視、服藥數劑、即已痊愈、徐現在本埠上海大中國藥房應樂生任、診所在城內也是園弄一號云、

▲白蘭花香水之暢銷 老晉隆洋行經理之法國白蘭花香水、芳香馥郁、久留不退、可以提神、可以醒惱、且裝璜高麗、售價克己、誠爲香品之尤、各大藥房暨洋雜貨號、均有出售、

何必皺眉 君欲笑顏常開心神愉快 須服第威德潤腸丸

亨得利鐘表總行 由國歷九月廿二日起 秋季大減價一念天 ▲鐘表眼鏡照碼八五折 18K眞白金（或黃金）雙騎馬長方手表祇減售念九元半 PLATINON夾白金雙騎馬長方手表祇減售十九元半 地點南京路新新公司對面
●購亨得利鐘表可得全國免費修理之利益
南京亨得利 北平亨得利 漢口亨得利 南昌亨得利 鎮江亨得利 杭州亨得利 開封亨得利 長沙亨得利 安慶亨得利 九江亨得利 濟南亨得利 天津亨得利 無錫亨得利 太原亨得利 鄭州亨得利 蚌埠亨得利 青島亨得利 安東亨得利 紹興亨得利 福州亨得利 湖州亨得利 揚州亨得利 徐州亨得利 武昌亨得利 奉天亨得利 大連亨得利 南京亨得利 鄭州亨得利 鎮江亨得利 西安亨得利 南京二妙春 寧波一妙春 太原大西洋 保定亨得利 石家亨得利 泰安亨得利 溫州大西洋 南京大西洋 濟南大西洋 哈爾濱亨得利 開封亨得利 九江亨得利 南京綸約表行 南京柏林表行 天津德意志表行 老河口亨得利
凡在本總行購買表鐘、可向所列各分行免費修理、此種權利、他聯號所無、請注意

三大酒家 巧製應時中秋月餅 著名高等廣菜 上海先施對面 南京路三元大中新號北四川路 老號陶陶 本店特製 味美 超群

陶陶酒家 著名高等廣菜 中秋月餅 安樂餅師 仍聘 餅部 北四川路 老號崇明路 新號武昌路

西湖博覽會特等獎狀

（衣　打）

本公司所出之「衣打」係照藥典法所製成專供製藥及化學品製造之原料比重爲（）・七二成分純淨不含雜質

上海四馬路五洲大藥房出品　各埠五洲分店均有出售

優美國貨
雙妹老牌花露水
久遠馳名

本行暢銷卅餘年各省均設枝行

雙妹老牌花露水。確用上等香料。配以百花之露。氣味芬芳而濃郁。品質高貴而超群。避穢氣。消腫毒。蟲傷蚊咬。搽之則除瘧消塊。頭暈船暈。嗅之而氣爽神清。家庭既所需要。夏令尤不可缺。

雙妹老牌蘭花爽身香粉

消除痱子妙品

此粉以蘭花精液配皮膚藥料監製無論男女時常用此粉擦面擦身肌肉嫩滑芬芳撲鼻能免毒菌侵入皮膚備除痱子瘡疥之疾可稱衛生之妙品也

各商埠市鎮廣洋貨店均有發售

中國廣生行有限公司謹啟

□第一四八號□

□影話　良驥

▲要做明星、不是從幾身漂亮的衣服上來的、也不是幾滴眞眼淚可以博得的、要對於藝術有眞功夫、拋却了自我、去體貼劇中人的性情身分、很忠實的發揮纔是、

▲影戲演員是社會的指導者、所負的責任、比學校裡的教師還重、

電影商所共同組織的一個制裁

秋水

□英國之電影檢查

因爲電影是一種雅俗共賞的娛樂品、能於無形之中灌輸智識、易風移俗、所以最近有一般教育家就想以電影充爲普及教育的工具、但是這是從電影的好的一方面而言、在另一方面講、我們可以知道有一種電影能於無形之中、引誘着良好的青年、走上了齷齪的路上去、增加了社會的罪惡、擾亂了社會的秩序、所以各國政府對於國內外出產的電影、在未正式開映以前、必須加以嚴密的檢查、檢查允准之後、方許開映、否則進口的電影拒之於國門之外、國產的電影付之於一炬、其對於國民幸福社會秩序之關懷、也可見其一斑了、現由就介紹英國電影檢查制度在下面、希望各界人士加以注意、

◎—三條原則—◎

英國之電影檢查委員會成立於一九一二年、其性質並不是政府的機關、乃是全國電影商所共同組織的一個自己的制裁、委員會裡有一個委員長四個委員（其中一個是女性）爲電影商所公舉、而爲社會上極有聲望而並不從事於電影事業的人物、各種國產以及由外國進口的電影、必須交由該會審查、檢查委員會的議決、雖無强有力的威權、可是全英國的電影商却不能加以違反、否則就會引起社會的反對、檢查的規例、並沒有一定、祗有三條寬容的原則、

(一)敗壞風俗的電影不能通過、

(二)獎勵犯罪的電影不能通過、

(三)有激動社會一部分民衆的電影不能通過、

這三條原則、並不算嚴酷、然而依此原則以從事、沒有苟且、沒有通融、那末壞的電影也可以絕跡不見、現在主掌英國電影檢查委員會的事務者、爲前任國務卿HOMESEC RETAIRY的愛德華許脫先生、

◎—過去成績—◎

英國的電影檢查委員會、自成立至今、無形中不知爲英國人民造了多少幸福、歷任委員都能秉公從事、從未有溺職失察之事、而每次審查後的議決、也不會有一次爲人抗拒不遵過、性質上雖是商家自己組織的機關、實際上且等於國家的命令、英國人民、守法自治的精神、殊可佩服、查一九二九年間、由外國輸入英國之電影、爲數計八千一百五十五片、其中爲檢查會所駁斥不許開映的、僅有七片、七片被擯的理由有的爲了獎勵犯罪太顯著、有的爲了裸體跳舞猥褻難看、其他尚有雖不擯棄且不須待剪削後方許開映的尚有百片、其中已有二百五十一片修剪完竣、重得通過開映、不通過電影中有一張是爲了侮辱魏爾斯王子、有一張是爲了侮辱英國軍官、更有許多是爲了影中女人衣冠不整態度淫猥之故、

頭舞的電影

非非

「頭舞」、讀者諸君看了、或者不明白、待我來說明、頭舞的電影是一張影片、開映起來、祗看見顰頭（美人頭）並舞、却沒有身體、不過一團漆黑、曲線美咧、肉體美咧、無論了、它當然有它的來歷、說來倒堪發噱、寫出來、聊供一粲、

最近維也納出一張有聲影片、厥名「你是我唯一心愛的人兒」、那是一張肉感的影片、就在當地開映了、幸當局未加顧問、安然過去、一連開映了幾個月、賣座很旺、天天擠得幾無立錐地、詎知居然引起當局電影審查員的顧忌、謂非將歌舞的一段剪去不可、所持的理由是因爲該幕舞女衣御蟬薄、過於肉感了、可是若把這一部份剪了去、豈不是將音樂弄一榻糊塗了嗎、故公司方面哀苦求、無論如何、終請玉全其片、審查官俯首、忖度有頃、想出了一個折衷辦法、就是把該幕剪去片子的一部（非全片的一部）、終算了結、其後出之開映、到了此段歌舞一幕、祗看見顰前續續、煞是有趣、下半段還黑、什麼都沒有、想審查員把這樣一來當可放下了心、但是觀衆却十分歡迎、以爲比較裸體、勝了一籌了、由是亦可知電影審查者的苛嚴、無國不然、到處雷同了、

□昔日明星今日暗

黃影呆

本來呢、我們如果要做一個演員、祗要面孔漂亮、表情細膩就是了、至於口才的有無、那是無關緊要的、然而自從有聲電影風靡以來、電影上便起了一種重大的變化、因爲有聲電影的主要問題、就在演員的語音是否清晰、所以現在一個演員、要開始拍攝一張影片的時候、對於演員的選擇、和支配、第一就要注意到他或她的口才是否伶俐、至於品貌和表演、倒是當做了次要的條件、

這樣一來、好萊塢的演員也同時起了一種極大的變化、從前的一班明星、他們在銀幕上很有地位的、大部分却因爲不善辭令、終於無人請教了、你想他們都是吃慣用慣、素性浪漫的、現在失了業、前幾年工作的時候、少有積蓄的、要能夠節省費用、還可勉强度日、可是那些毫無積蓄的朋友、那生活便霎起極大的恐慌了、

最倒霉的要算那班外國的明星了、他們來自法國、德國、意國、日本等地的、以在好萊塢從事銀幕生活的、年數也已不少、然而現在却都因不善英語而用不着他們、經濟的來源斷絕了、自然不能再在好萊塢停留、祗有各回本國、他們的狼狽情形、也可想而知、所以好萊塢的街頭巷尾、玩皮的孩童、時常唱那「昔日明星今日暗、不善辭令飯碗難」的歌謠呢、

電影批評談屑

春雲

批評不是一件容易的事、不但不容易、簡直是件很難的工作、尤其是以藝術作品爲對象、那更使人不易達到眞確的目的、至於評論這與一切學科總合的藝術的電影、那越發使人不敢輕易執筆了、可是眞理是永遠光明的、光明必待人之努力才可發見、而人之所貴的、也在努力這一點、所以我們決不能說因爲稍感困難、便躕躕足不進、我們要曉得宇宙間的萬事萬物、是當常自强不息的、牠決不容我們有踟躕少頃的工夫、因此、一般所謂批評家、應當於蒼茫的曠野的、遼闊的深山中、打出一條新的路徑、直率指誤、便就是努力工作的結果、有人說：「是非之心、人皆有之」、祗要各人心中、有個分別善惡的念頭、正可不必形諸筆墨、況且直率指誤的批評、在批評者方明是對於事物對象之忠實的貢獻、而被批評之對手方面、乃或反而不以爲然、那豈非徒惹人嫌嗎、這話驟聽似覺有理、其實是完全不對的、何以故呢、批評者執筆作評、固是對於藝術的忠實、但第二方面、希望被批評之對手方能於以後越更向上的進步、才是最重大的使命與目標咧、沒有敢自詡事事無過、所希望者是有過而不獨翻然能改、且銳意求向上之精進、若謂一篇批評、祗提醒了當局者之迷誤便算了事、那批評者之尊嚴、也就失墜得太多了、因爲一個有價值的批評家、有如朝庭上神聖尊嚴不可侵犯的御史一樣、其目光所凝注的、是源源不斷的未來而非事實已成的現在、其所以用事實已成之現在爲批評之基礎或着力點者、亦不過以之爲發揮意見之發軔或動機而已、所謂失敗爲成功之母、說明既將過去之失敗的原因、即所以提示其繼此後之成功的根本、因爲不這樣、不但不能表示批評家之權威及其重大之使命、且更進一步簡捷的說來、也就無所用於批評了、可惜這樣的批評家、祗就在影評方面、竟非常之少見哩、怎樣纔可以算作一件有價值的公正的批評家呢、我們很承認這個問題、是有研求的必要的、假使我們不是對於有價值的、公正的批評有個正確的觀念、則批評工作、還是等於沒有使人向上進步的空虛之談、那麼、任你倚馬萬言、終於與一般宣意朋友所發表的批評文字、一樣的值不得一顧、甚或徒然引起外界人的誤解與厭惜而已、眞要是想成功一個有價值的公正的批評家、非符合了下列的幾個條件不可、

(一)養成高尚純潔超乎一切的思想力、

(二)訓練成敏銳的不祇直覺善於客觀的觀察力、

(三)對於人生一切該加以相當的研討、

(四)有果毅正直而忠實的判斷力、

(五)富於肅穆美雅的表顯力、（未完）

海外銀星掌故

□好萊塢之文人（續）

美國高倫文著　珠常劍樓主譯

彼發其同樣陰沉之音曰、千百年前、君乃擁有東方數國之公主、婢女彈琴、風送花香、月照畫舫、皆君所樂也、夫卓氏或有此思、惜無人言及之、今聞此說、若笑不可仰、卓氏本身尤烈、余終不信有人笑卓氏之烈、如卓氏□夕笑格林夫人者、此二人倘有一趣談、傳播於加洲、彼云、是夕格林夫人曾語卓氏曰、噫、爾即查利卓別靈乎、何不如余所理想者之滑稽也、卓氏立答之曰、君亦何莫不然、格林夫人既前生之談、吾人乃轉而論今世之事業——電影、首先發言者、乃名伶拉司開公司之禍閣生女士、女士因不滿與彼合演之男主角有煩言、格林夫人聞之、洗耳恭聽、已而言曰、彼輩焉知何爲人類、何爲藝術、何爲詩詞、完全盲人騎馬耳、余日前曾挈一美少年、雙目極佳、往見彼等、彼等盲目不見、却之、夫謂彼輩冥頑不知人類之美、此語未免太過、然格林夫人亦如其他初入電影界之文人、尚未完全脫離錯誤之時代也、余今不妨將余本身之經驗、略述當作家、製片者、星明、導演之佈局被刪改、致失文學之價值等語、顧此猶未已、著作家與明星時亦有此同一類衝突之事、以告讀者、余未組『文壇健將』時、固嘗逢有許多棘手之被改、或緊要之無法解決之題、讀威爾羅傑之言、可以知之、羅傑曰、余前年亦在文壇健將麾下攝影、余雖未曾攝最著名作家之劇、而余所攝者、亦係稍負時譽之編劇者也、顧偷攝其片、必失其感情、今余則攝華盛頓、歐文之Ichabod Crane、蓋余已與現代之文人絕交、而結納古時文人矣、（未完）

戰爭電影的斷片

國家壓榨、法律欺騙、苛捐雜稅剝削可憐人

林蔭今

歷史巨大的湧血與恐怖的一九一四到一八年的大戰、時代的鐵掌攫取了無數無辜的生命、時代的鐵輪殘酷地輾碎了無數人們的青春、幸福與安寧、在霜冷的早晨、在寂靜的黃昏、你若獨自一人在Flanders無數木十字架的墓場徬徨時候、你或許能深深地覺到戰爭無限的殘忍吧、

但是有許多國家却因這次的大戰、在社會生產及國家經濟中獲得更優良的地位、當然、誰都曉得美國是歐戰後最繁盛的國家、操縱全世界的金融、奪取東方的市場、毫無畏懼地在巨大的太平洋上稱霸、同時、好萊塢的繁盛不能不說沒受這種傾向的影響、

□南京大戲院開映「西線無戰事」之一幕

歐戰以後、戰爭影片隨即發達起來、處處都受到熱烈的歡迎、但是我們若細心地觀察從好萊塢攝影場湧流出來的許多戰爭影片、我們便能看出有一種大美國主義的色彩、在影片中暗暗地鼓吹着、這是無可掩飾的事實、例如「戰地之花」「戰地鵑聲」「四子從軍」等等轟動一世的名片、大半有意識地或無意識地在作這主義的宣傳、因此、你若胡問小學生們、你們能夠毫無躊躇地回答你歐戰的罪魁是德國、既然德國被打敗、當然是很痛快的、還是一九三零的現在、吾國一般的民衆對於美國還保持着一種特殊的好感（遠在它國之上）就這一點看來、美國政府年年給好萊塢無數的補助金不是全沒效力的吧、

但是這種極錯誤的偏見終於在近年來有聲電影界中漸漸消失、同時、我們不能不感謝幾個德國新作家不斷的努力、在許多回憶錄及從軍日記中、給小學生們曉得放毒瓦斯的不只是德國一國、在這些作家中、能夠留下不朽地位的如雷馬克、支魏格等等都受到全世界各處熱烈的歡迎、雷氏的「西線無戰事」及支氏的「葛禮夏的叛亂」、博得空前的榮譽、前者被美國環球公司攝成電影、即南京大戲院所開映的「西線無戰事」、後者被雷電華公司攝成電影、月前曾在滬上的光陸及大光明開映、改名爲「生死關頭」、

在這裡我們很願意將這兩個戰爭名片作一次客觀的批評、前者的本事我想不必再在這裡贅述、因爲已有兩種譯文、並且在許多電影雜誌上已有人詳細地介紹過、至於後者、因爲是在被華人所「排斥」的戲院開映、較爲沒引起滬上人士的注意、並且此書還沒中文譯本、所以我們只能在這裡作一番短的概述・

上海電力公司

文藝月刊

第二期出版

本期要目

1 法國名畫一幅……彩色版
2 樂曲創作之要點……邵仲廣
3 文藝新論（續）……洪爲法
4 平凡故事……沈從文
5 流亡之後……袁學易
6 總有那一天……拾鼓
7 金的價格（續）……金滿成
8 亭子間裡的話……繆崇羣
9 世紀末英法的文壇……蕭石君
10 戲劇的一員（續）……鍾憲民
11 法詩選譯……滕剛
餘目繁多不備錄

▲本刊第三期業經付印准十月十五日出版
▲預定處：南京成賢街五十號
▲代售處：全國各大書坊
▲價格：全年三元　半年一元六角　零售每期二角五分

痰爲百病之媒

惟驥製半夏麯足以制之　爲其有絕對的化痰能力也

人生於世外有風寒暑濕相侵內有七情六欲之感故不能無疾在身體健全之時氣機流化順利雖有痰亦不能爲患否則氣機失運痰濁壅塞不但咳嗽頻作百病亦因是起蓋痰之爲物爲水濕所凝隨氣升降無處不到入心則癲入肺則咳入筋絡則麻痺疼痛入皮膚則瘰癧橫生市上止咳化痰之品滿坑滿谷然皆暫時奏效藥性既退則病魔如故本廬驥製半夏麯完全採取國產藥材加以製煉對於止咳化痰有絕對效力服後即能制止頑痰不使爲祟發行以來三十餘年服者無不稱頌決非自詡者比也惟華人惡習見有著名之品必多方假冒請注意盒內有辨僞券者方是的眞生命所關幸勿受欺

價目　大盒二元四角　中盒一元二角　小盒半元

上海盆湯弄寧波路南首崔氏瓣香廬總發行所啓　各省分支皆有出售　外埠函購寄費另加

食品問題

解決食品問題無論居家旅行欲得適宜有益口胃之食品請向

上海南京路泰豐罐頭食品公司選購

點食……應時細點百味雞列若餅乾一種鹹甜素皆備
菜餚……山珍海味如雞鴨魚肉箱菜等佳饌應有盡有
菓類……四季名菓精製罐頭桃梅枇杷等與生菓無異

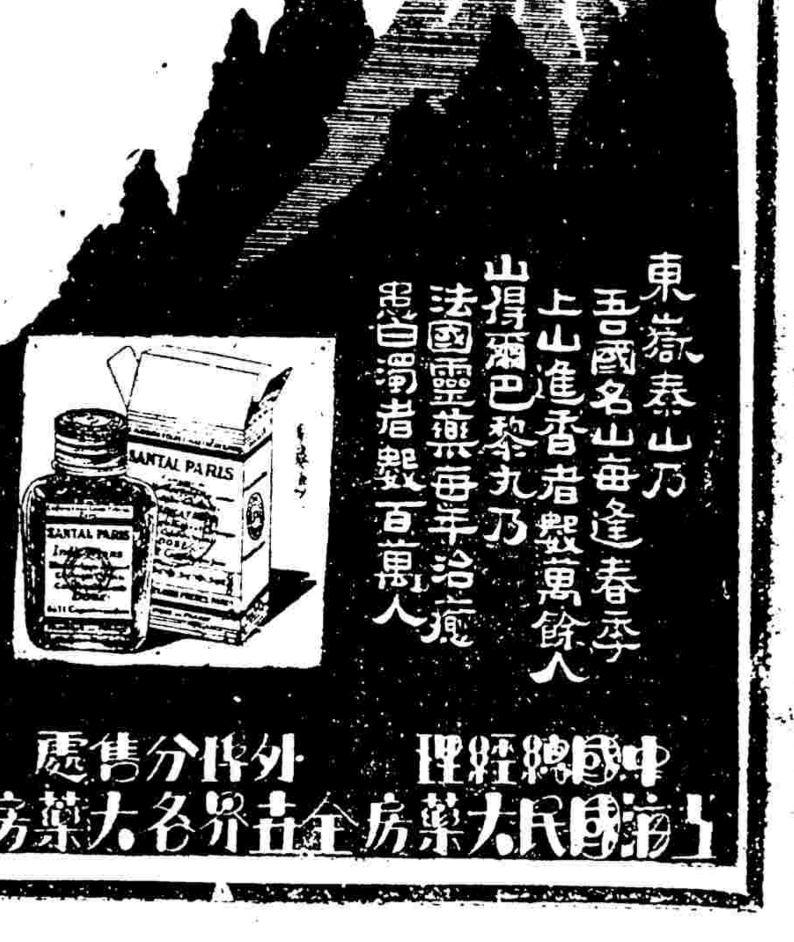

中國總經理　上海國民大藥房　外埠分售處　全球各界名大藥房

電影

北京　北京路　一見傾心　(價目)(日)四角 六角 九角 (夜)六角 八角 一元　(時間)三時 五時半 九時一刻

南京　愛多亞路　西線無戰事　(價目)(日)六角 一元 一元半 (夜)一元 一元半 二元　(時間)二時半 五時半 九時一刻

卡爾登　靜安寺路　草野情侶　(價目)(日)六角 一元 (夜)一元 一元半 二元　(時間)三時 五時半 九時一刻

夏令配克　靜安寺路　馬戲江山　(價目)(日)六角 一元 (夜)一元 一元半 二元　(時間)三時 五時半 九時一刻

光陸　博物院路　南極探險記　(價目)(日)一元 一元半 (夜)一元半 二元 二元半　(時間)三時 五時半 九時一刻

卡德　卡德路　三集火燒七星樓　(價目)一角 三角 四角 日夜一律　(時間)三時 七時 九時

奧飛姆　曹家渡路　上集梅花落　(價目)一律一角　(時間)二時 七時 九時

上海　北四川路　(價目)(日)六角 八角 一元 (夜)八角 一元 一元半　(時間)三時 五時半 九時一刻

修理暫停

永昌泰五金號　專運歐美五金雜貨　木匠器具螺絲　各式洋刀剪刀利器　各種汽槍零件　價廉物美以廣招徠兼營批發　(地址河南路四三七號)(電話中央一九九四號)

永安公司　南京路浙江路口　電話中二七一二七　本公司專售中外百貨名目繁多不及備載如荷賜顧毋任歡迎

日光公司　大新街五六號口　海路2號四十號　本公司專售中外百貨　光牌牙刷　盤牌牙膏　劍花肥皂　仔東洋傘

美商慎昌洋行　上海圓明園路十七號　電話中央一六五三九〇至一六五三九九號

慎昌保險

本行專保陸上火險航海水險及汽車行李寶貴物件不測等險取費極廉倘遇出事賠欵格外迅速如蒙賜顧請駕臨敝行保險部接洽無任歡迎

徵求女友

某君年四十歲受高等教育有資產現行正當職業人格高尚性情和藹並且毫無嗜好現欲徵求女友一人位以年在三十左右受過高等教育人品端正身材略長無暗疾已離婚或寡居者尤為合宜如有意者請將詳細情形及住址函寄本報信箱一二九號轉交無論成否雙方均嚴守秘密

凡用吉司牙粉之女子皆能牙齒潔白明淨而稱心滿意

各大商行及藥房均有代售
上海禪臣洋行為獨家經理處

吉司牙粉不但能使牙齒潔白且用後能令人口部有清涼爽快之美感。世界各國牙醫士均讚稱吉司牙粉有清潔爽快及滅除微菌之優點。請諸君今日即試用自知其良效。

用法　先將鉄栓撥開。即可開啟盒蓋。然後以牙刷蘸水微濕。取牙粉如常法刷之。吉司牌製品。此外尚有多種。如膀皂雪花膏。化裝爽身各品。修面膀皂等。

奧迪安　北四川路　地老天荒　(價目)(日)五角 七角 (夜)七角 一元　(時間)三時 五時半 九時一刻

新中央　海寧路　十四集火燒紅蓮寺　(價目)(日)三角 四角 六角 (夜)四角 五角 八角　(時間)三時 五時半 九時

愛普廬　北四川路　斷橋艷史　(價目)(日)六角 一元 (夜)八角 一元 一元一角　(時間)三時 五時半 九時一刻

百星　老靶子路福生路口　停映三天　(價目)三角 四角 六角 日夜一律　(時間)三時 五時半 九時一刻

武昌　武昌路東　勇闊少　(價目)二角 三角 日夜一律　(時間)三時 七時 九時一刻

新愛倫　虹口海寧路中　雙劍俠　(價目)一角 二角 日夜一律　(時間)三時 七時 九時

虹口　乍浦路海寧路　盜中緣　(價目)一角 二角 四角 幼童減半　(時間)三時 五時 七時 九時一刻

國民　乍浦路海寧路　有情人　(價目)二角 四角 日夜一律　(時間)三時 五時 七時 九時一刻

山西　海寧路北山西路口　剪髮問題　(價目)二角 三角 四角 日夜一律 小洋　(時間)三時 七時 九時一刻

世界　北四川路青雲路　馬戲女　(價目)二角 三角 五角 日夜一律　(時間)三時 六時半 八時半

長江　平涼路寶源路碼頭　九集火燒紅蓮寺　(價目)一角 二角 日夜一律 幼童減半　(時間)三時 七時

萬國　虹口狀元大口　二集火燒七星樓　(價目)二角 三角 日夜一律　(時間)三時 七時 九時

東海　提籃橋下海門路　野獸巨片 暹羅野史　(價目)二角 四角 日夜一律　(時間)二時 七時 九時一刻

巴黎　霞飛路　誰是兇手　(價目)(日)三角 五角 (夜)四角 六角 八角 一元　(時間)三時 五時半 九時一刻

光華　孟納拉路　故都春夢　(價目)四角 六角 日夜一律　(時間)三時 五時半 九時一刻

百老匯　東百老匯路　璇宮艷史　(價目)(日)三角 五角 七角 (夜)四角 六角 八角　(時間)三時 五時半 九時一刻

恩派亞　霞飛路　浪漫女子　(價目)二角 三角 四角 六角　(時間)三時 五時半 九時一刻

九星　福煦路成都路　狗偵探　(價目)四角 日夜一律　(時間)三時 五時半 九時一刻

福星　西藏路新世界南部　鴻運高照　(價目)(日)一角 (夜)四角 幼童減半　(時間)三時 五時半 九時一刻

中央　六馬路　黑俠　(價目)(日)四角 五角 八角 (夜)五角 六角 九角　(時間)三時 五時半 九時一刻

閘北　大統路蒙古路　隱痛　(價目)二角 四角 日夜一律 幼童減半　(時間)二時半 七時半 九時

黃金　八仙橋　海濱艷泳　(價目)二角 三角 四角 日夜一律　(時間)三時一刻 七時半 九時半

梵王宮　聖母院路同孚路口　盤絲洞　(價目)一角 四角 六角　(時間)七時 九時

東南　民國路　美少年　(價目)(日)二角 (夜)三角 四角 五角 九角　(時間)三時 五時半 九時一刻

共和　西門方浜橋　空中樓閣　(價目)一角 二角 四角 小孩一律　(時間)三時 七時 九時

蓬萊　小西門蓬萊市場　修理暫停　(價目)二角 一角 日夜一律 幼童減半

中華　吉祥街　石頭公主　(價目)(日)二角 三角 (夜)四角 五角 六角　(時間)三時 七時 九時

京戲

通俗　大東門南小南門北　全部三笑　(價目)(日)一角 二角 (夜)四角 日夜一律　(時間)二時 七時

中山　梧州路　續大學皇后　(價目)(日)三角 五角 (夜)一律　(時間)三時 七時 九時

浙江　浙江路神州旅社隔壁　世界大戰　(價目)六角 四角 二角 幼童減半　(時間)三點 五點 九點一刻 十一點一刻

天蟾舞台　日戲價目一元·七角·三角·二角·一百八十

天蟾舞台　平貴回窰 白門樓 全本白帝城　夜戲價目一元·五角·三角·一元·三角·三百

第十本封神榜

大舞台　關公走麥城 雙金蓮 全本天雨花　日戲價目二角 四角 一角

遊戲場

大舞台　五本驚天動地　夜戲價目七角 五角 三角 二角

三星舞台　四本水泊梁山　夜戲價目八角 七角 六角 五角 四角 三角

史新舞台　二本西遊記　夜戲價目一元 五角 二角 三角 七角 二角

新東方劇場　橫濱橋北　樂毅伐齊 賀后罵殿 大姜維 戰龍山　月戲價目一元 八角 六角 四角

新東方劇場　橫濱橋北　搶挑棒 八蜡廟 天王 改良三堂會審 連場法　夜戲價目一元 八角 六角 四角

神仙世界　每位大洋一角 一律女子招待　京(日)四郎探母 (夜)　新劇(日)貞女血 (夜)三本親生子

大世界　門票小洋三角　京(日)泗洲城 (夜)天女散花　劇(日)鄭元和 (夜)割髮代首　影戲 癡情少婦

新世界　門票小洋二角　新劇(日)一磅肉 (夜)害夫救夫　京(日)殺四門 (夜)四本西遊記　影戲 黑奴魂

小世界　門票大洋一角　京(日)石十回 (夜)七本征西傳　新劇(日)奪愛 (夜)三本獨手大盜　影戲 就是我子

永安天韻樓　門票小洋三角　京(日)十五 (夜)十六本穿金寶扇　影戲 奇女子

新新花園　門票小洋一角　新劇(日)賭徒造化 (夜)　社(日)鐵珠衫緣 (夜)三本紅蓮寺　京(日)玉麒麟 (夜)蘇小小　恨

花花世界　南京路市政廳　門票大洋一角　京(日)大連營寨 (夜)二本褒香蓮　新劇(日)秋海棠 (夜)頭二本西太后

先施樂園　門票小洋三角　京(日)全本南北和 (夜)頭本關公出世　影戲 珍珠冠

卡爾登影戲院

今天日夜開映

最富於活躍性的風騷女明星

瓊克勞馥最近成功作

草野情侶

全部浪漫不堪愛情對白巨片

聽風流！看浪形！學愛情！

巴黎大戲院

霞飛路西　電話三五一一二號

專映卡爾登精選上海從未映過之無聲鉅片

今天日夜開演　日戲三時 五時半　夜戲九時一刻

重金禮聘 譽滿全球

蒙特馬

歌舞大藝團登台表演

驚人技藝　動人歌舞

孃娜嫋軀翩躚起舞人間那得幾回見！

珠玉驚聲低徊而歌人間那得幾回聞！

眞藝術！　舞女十數　眞工夫！

並加映

雷門葛萊菲士主演

滑稽偵探浪漫名片

誰是兇手

笑得肚痛　笑得流淚

影戲無聲歌舞有聲請問較之單看有聲電影為何如？

價目	
日戲 樓下	四角 六角
樓上	八角 一元
夜戲 樓下	六角 八角
樓上	一元 一元半

南京大戲院

清寒避暑怡情悅性唯一勝地

愛多亞路西藏路西　電話一〇七八二

今天日夜開映：日戲二時半 五時半　夜戲九時一刻

因片長日戲提早於

下午二時半開映

全部對白　全部有聲　全部戰事

德國雷馬克以生花神筆寫親歷戰壕之痛苦與慘狀之不朽巨著

西線無戰事

確然空前　允稱絕後

李戰：蓬寂長淅結沉聚寨、寒兮一寫慘十者
華場一兮、兮、兮、兮月霜此戰狀倍，
弔文鳥山夜風魂天鬼雲日草色白片場、於
古云無寂止淅沉魂神光短苦、描之有此

十七大本

萬讀崇小令諸光突上狀跡躍幕奏覽、與血同場覷相矢認為部之
國文拜說於影、之、、、於之之慶彼男處、其、口此第鉅王
傳蹤之、現聲理書慘毀活銀上劇儀如鐵兒戰目眞巾承片一片也

優待觀客　並不加價

價目	正廳	樓廳	花樓
日戲	大洋六角	大洋一元	大洋一元半
夜戲	大洋一元	大洋一元半	大洋二元

今日三次開映派拉蒙公司近代史料上最有價值大貢獻

大探險家海軍少將李却褒特探險南冰洋大寫眞

南極探險記

WITH BYRD AT THE SOUTH POLE

是留存九死一生百折不回實地拍攝的驚世巨片！

是世界有史以來第一次飛機橫渡南極的紀念片！

有冰山傾倒的危險！
有狂風暴雪的掀天撼地！
有巨鯨海豹的嘯人惡鬥！
有驚浪駭濤的天地失色！
有冰雪漫地的僵人欲死！

是震動全世界與天日同垂不朽的冰天雪地冒險史！

是異域立志為國爭光的模範男兒的偉大成功史！

大陸大戲院

北京大戲院

北京路貴州路口　電話一七一四〇

今天起一天開映　日戲三時 五時半　夜戲九時一刻

全部對白艷情歌唱名片

世界著名之保羅史比許脫全班樂隊奏樂

瑙門福德及蘇姍妮凱納傑作

一見傾心

劇一見之○盡百梗涉歎之，屬一心志節此景颺頌片佳○
情雙傾纏綿悱惻千難折阻蕩離能終鍼見之既○復○○○片
遂一心入迴之○悲合事未其真情初如佈雷喪歡也

本院明天起行片每片換之轟世界予張片最賞之會
於名日映動界名一藉各以後鑒機

禮拜日映有聲對白片(四大天王)　禮拜一映對白偵探片(睡鞋之秘)

禮拜二映歌唱對白片(畫舫緣)　禮拜三映奇離的熱情片(無頭案)

禮拜四映有聲對白片(花燭之夜)　禮拜五映瑪倫歌舞片(情變)

禮拜六映歌舞對白片(一九二九年華芳大會)

請預購戲券以免臨時擁擠

價目	正廳	樓廳	花樓
日戲	小洋四角	小洋六角	小洋九角
夜戲	小洋六角	小洋八角	大洋一元

浙江大戲院

浙江路神州旅社隔壁

電話六三八七九號

本禮拜六禮拜日上午十時加映一次

今天三點 五點一刻 七點 九點一刻開映　可以接連看映

轟動全球歐戰實地寫眞巨片

大戰葉

片中有華文說明

"Behind The German Lines"

價目　樓上小洋六角四角　樓下小洋二角　幼童減半

百老匯大戲院

今天日夜開映

劉別謙傑作

希佛萊麥唐納兩大明星合演結晶

轟動世界百觀不厭之宮闈浪漫歌舞對白巨片

璇宮艷史

時間　下午三時　五時半　九時一刻

價目　(日)三角 五角 七角　(夜)四角 六角 八角　兒童二角 三角 四角 日夜一律

奧迪安大戲院

今天日夜開映

地老天荒

芳譽驟起之美貌電影女明星克勞德高爾培女士風情獨艷之有聲對白大傑作

派拉蒙公司最近出品

是一齣無上佳妙的愛劇，是一段無上浪漫的情史，女主角就因這片而出名，可知其名貴。本院為求普遍起見，並不加價，請早惠臨。

時間　下午三時　五時半　九時一刻

價目　(日)五角 七角　(夜)七角 一元